Os Circulos Nazistas Mostram-se Exaltados Com os Ultimos Discursos Proferidos, nos Estados Unidos, Pelo Presidente Roosevelt, Secretario Cordell Hull e Prefeito Fiorello La Guardia

200 RÉIS

Diario Carioca

200 RÉIS

Director-Presidente
HORACIO DE CARVALHO JUNIOR

Fundador: J. E. DE MACEDO SOARES

Director-Thesoureiro
J. B. MARTINS GUIMARAES

Anno XI — Numero 3.080 | Rio de Janeiro, Sabbado, 25 de Junho de 1938 | Praça Tiradentes n.° 77

Um caso extraordinario

O procurador geral do Estado do Rio de Janeiro acaba de communicar aos jornaes, "em linguagem candente", o seu firme proposito de descobrir e corrigir os abusos das annullações de casamento, que grassaram ha oito annos passados, na comarca de Barra Mansa.

O caso não é tão simples como talvez pareça ao honrado inquiridor fluminense. Até 1930 foi juiz na localidade o sr. Carolino Lemgruber, homem de pequena intelligencia mas de excellente coração. O seu ideal, na magistratura, era fazer o bem, pouco importando as formulas judiciarias. O bem, que o juiz Carolino suppunha ser o tutano do seu officio, consistia na accommodação do interesse immediato das partes, não vacillando em sacrificar as garantias do direito ás facilidades do momento.

Conhecemos de vista o juiz Carolino. Typo alto, pellado, de bochechas vermelhas e caídas. O seu aspecto não enganava ninguem. Era um simplorio, sujeito da roça, despretensioso, conformado com a modestia do seu destino.

A formula de "bom juiz" de Carolino Lemgruber não lhe veiu de exemplos celebres, nem de literatura barata. Pretendia ingenuamente simplificar as coisas. Fiava-se na sua memoria, na confiança que inspirava aos serventuarios da Justiça e acreditava no tempo. Tudo se arranjava com o interessante magistrado. Nos autos de uma partilha, por exemplo, o sr. Carolino Lemgruber sempre tinha muito em vista o interesse de menores e ausentes. No mais, não vacillava em assignar folhas em branco para despachos futuros e até lavrava a sentença final, homologando a decisão do partidor, ainda não lançada nos autos.

Nenhuma dessas subversões processuaes era, propriamente, deshonesta, antes poupava despesas e aborrecimentos aos interessados. Mas occorrendo um incidente qualquer, que atrapalhasse a legalização posterior dos autos, dahi gerava-se uma torrente de chicanas, lesões e expoliações.

No tempo do juiz Carolino, a lei judiciaria fluminense não prescrevia a appellação **ex-officio** das sentenças de primeira instancia nas causas de annullação de casamento. O honrado magistrado era pelo divorcio a vinculo. A legislação brasileira não provendo desse modo, o sr. Carolino Lemgruber entendeu de corrigir a lacuna sentenciando a torto e a direito, annullando "por coacção" quanto litigio matrimonial lhe apparecesse.

Mas o juiz não se limitava a pronunciar sentença em autos com figura de direito. Quaesquer papeis e a simples promessa de preencher as formalidades legaes bastavam ao seu furor descasamenteiro. Na quarta pagina da petição inicial o juiz Carolino punha desde logo a decisão em carimbo, com os claros para os nomes e datas. Pouco se lhe dava que estivesse junto a procuração da parte, o certificado de ausencia da parte ré e provado o ultimo domicilio do casal no municipio. A sentença estava dada a **priori** e era immediatamente registada. Então os advogados retiravam os autos de cartorio a pretexto de preencher formalidades essenciaes; mas no frigir dos ovos, já tendo obtido sentença, registo e certidão, os respectivos clientes casados e já descasados, promptos novamente a casar, os causidicos não mais se preoccupavam com a ninharia de pôr ordem nos papeis.

Tudo isso porque o mais pacato dos "don Quixotes", o de Barra Mansa, decidira corrigir os erros da Constituição e das leis do paiz. E como todo mundo sabia da existencia da fabrica de annullações de casamento (e fabrica de novos casamentos) do juiz Carolino e como ninguem objectava ás suas actividades judiciarias e como a fabricação aproveitava a alguns amorosos em equivoco e a muitos falsarios, ladrões confessos e aos intermediarios, agentes e advogados — nada obstou, longamente, que por algum dinheiro se fizesse o divorcio a vinculo num paiz cujas leis o prohibiam terminantemente.

*

Até certa altura o juiz Carolino presidia impávido e desinteressado á formidavel manipulação. Afinal sabendo o que significava em dinheiro sua actividade de magistrado, resolveu tirar o quinhão dos pobres na famosa manigancia. E então o juiz, com a mesma inconsciencia com que sentenciava, punha um imposto de caridade nos litigantes beneficiados.

— "Seu escrivão", dizia Carolino, "vá ao advogado da parte e peça-lhe para o juiz um conto", ou dois ou tres contos ou o que fosse. O escrivão trazia o dinheiro num enveloppe, e no mesmo enveloppe o dinheiro ia para o Asylo de Mendicidade, o Asylo de Orphãos Celia Monteiro de Barros, ou a Santa Casa da Misericordia.

O juiz Carolino era casado e tinha uma pupilla. Sua casa, em Barra Mansa, sempre esteve aberta aos pobres que tambem eram recebidos com bondade na sua mesa generosa. Ninguem ignorava em Barra Mansa as esportulas do magistrado ás casas de caridade. E todos sabiam donde vinha o dinheiro, pois não havia mysterio nem reserva no que o juiz fazia, a seu parecer honestamente, para alliviar a miseria alheia.

Em 1930, vencedor o movimento revolucionario, Carolino Lemgruber foi transferido da comarca de Barra Mansa onde nasceu e viveu, para a da Parahyba do Sul. Entristeceu, queixoso, desalentado com a injustiça da remoção. Pouco depois morreu deixando uma casinha hypothecada na rua Domicio da Gama. A casa foi entregue ao credor. A viuva recolhida por um parente, acaba os seus dias na pobreza e na saudade.

*

Ora, a correição do bravo procurador geral do Estado do Rio de Janeiro não vae desenterrar o Carolino nem executar os ultimos trapos da viuva. Poderá farejar nos cartorios de Barra Mansa, expulsar os dois serventuarios com quarenta annos de serviço, mas que por certo commetteram a falta de fazer o que o meritissimo juiz permittia ou facultava que fizessem. Em todo caso a correição não attingirá falsarios, bigamos e ladrões confessos que agora usam as calças nas poltronas dos gabinetes dos ministros e frequentam até o palacio do governo. Os ricos e poderosos, que aproveitaram as facilidades de um primario revestido das insignias da magistratura; os advogados, agentes, intermediarios que estabeleceram e exploraram a industria das annullações de casamento; os governos, os legisladores, os grandes potentados do judiciario estadual e federal — toda essa banda de co-réos e cumplices ficará socegada, impune gozando os frutos dos crimes que promoveram, mas de que não são legalmente responsaveis.

Nos tempos que correm, a vida e suas realidades excedem as medidas da lei. A lei que não garante o direito não póde perseguir o abuso. Em todo caso convém que a formalidade dos textos legaes se conforme com a substancia das intenções humanas. O procurador geral do Estado do Rio de Janeiro abrindo a cova do juiz Carolino Lemgruber nos mostrará um ladrão á sociedade, cujos interesses moraes defende.

Se o procurador tiver a coragem de buscar os ladrões entre os vivos, os magnates e os poderosos — prosiga na severa correição; se entretanto a safra annunciada se vae reduzir aos dois tabelliães de Barra Mansa então cruze os braços, emmudeça sua candente promoção, porque o silencio ainda é um refugio da Justiça.

J. E. de Macedo Soares

Novos Soldados Para a Guarnição da Villa Militar

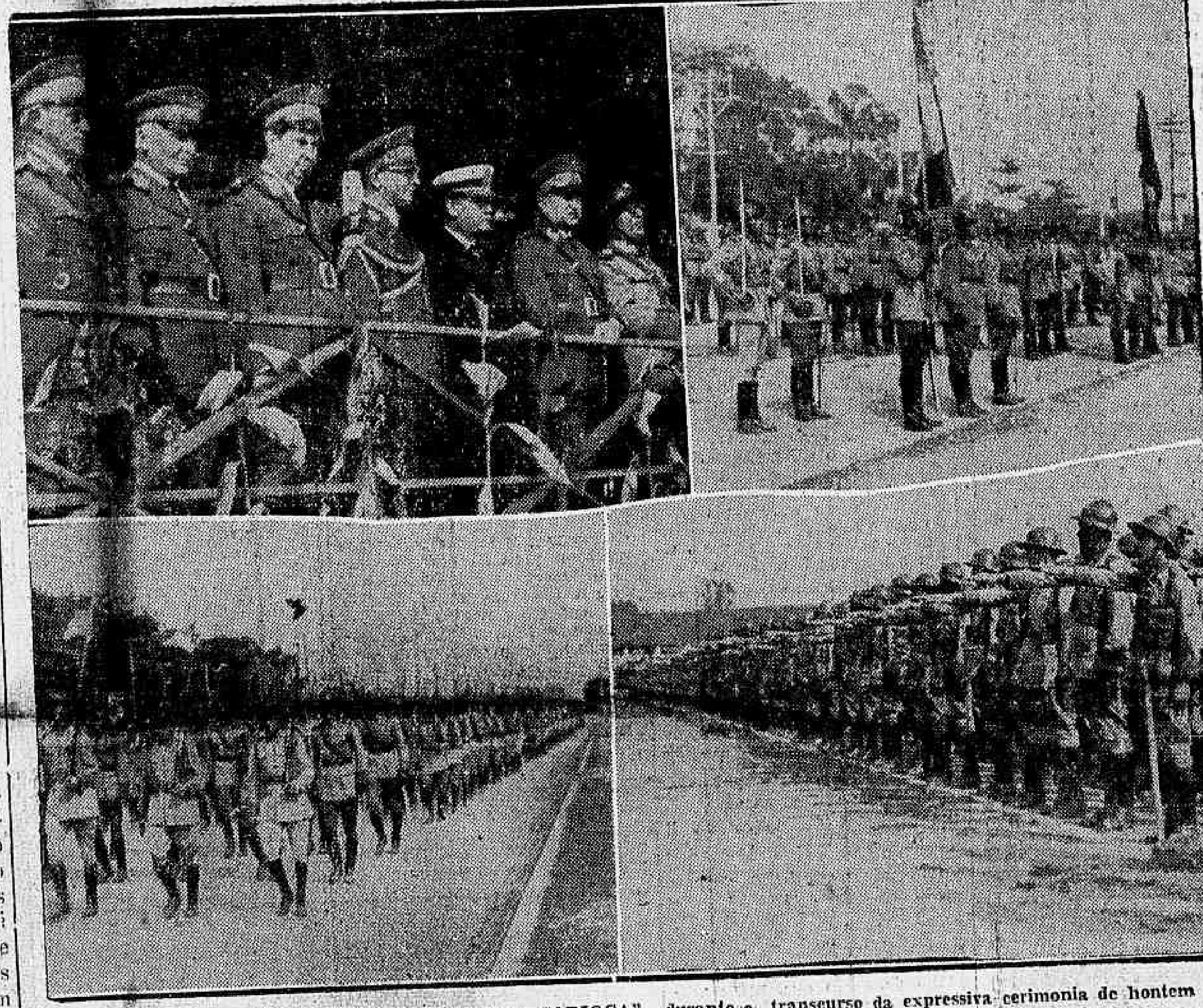

Aspectos colhidos pela objectiva do "DIARIO CARIOCA", durante o transcurso da expressiva cerimonia de hontem

A guarnição da Villa Militar e Deodoro, viveu hontem, pela manhã, horas de intenso civismo, com a imponente cerimonia do compromisso á bandeira pelos conscriptos que a compõem, num total de 4 mil jovens.

Precisamente ás 10 horas, na Praça das Armas, fronteira á Escola das Armas, naquella Villa, com a presença dos ministros da Guerra e da Marinha, representante do presidente da Republica, na pessoa do general Francisco José Pinto, todos os generaes, muitos of-

(Conclue na 2ª pagina)

Promoções no Exercito

OS DECRETOS HONTEM ASSIGNADOS PELO PRESIDENTE DA REPUBLICA — TRANSFERENCIAS NOS ALTOS POSTOS

Promovendo a generaes de divisão, os generaes de brigada Mauricio José Cardoso, Christovão de Castro Barcellos e Manoel Rabello.

Exonerando os generaes de divisão Almerio de Moura e José Meira de Vasconcellos, respectivamente, do commando da 1ª Região Militar e da 5ª Região Militar; e nomeando-os, tambem respectivamente, inspector geral do 2º Grupo de Regiões e commandante da 1ª Região Militar.

Nomeando: o coronel de artilharia Euclydes Spinola do Nascimento para director do Arsenal de Guerra do Rio de Janeiro; o coronel de artilharia Aventino Ribeiro, para chefe do gabinete do director do Material Bellico; e o tenente-coronel da mesma arma Ramiro Noronha, para director da Fabrica de Estojos e Espoletas de Artilharia.

Agora e sempre
EMULSÃO DE SCOTT

Joe Louis Julgado Pela Sra. Roosevelt

O presidente, ao lado da senhora Roosevelt

HYDE-PARK, 24 — A senhora Franklin Roosevelt, commentando a luta entre Joe Louis e Max Schmelling, cuja descripção ouviu pelo radio, declarou que o vencedor era evidentemente "um grande pugilista" e que parecia não existir ninguem para lutar contra elle".

A sra. Roosevelt, em seguida, manifestou a esperança de que algum membro da familia de Joe Louis conservará os grandes lucros obtidos pelo pugilista, para que elle tenha o futuro garantido, e externou a sua sympathia por Max Schmelling — (U. P.).

Ao despertar...
SAL DE FRUCTA ENO

"A SÃO PAULO" Companhia Nacional de Seguros de Vida

SUCCURSAL NESTA CAPITAL: AVENIDA RIO BRANCO N.º 131 — 1.º ANDAR

Directores — DR. JOSE' MARIA WHITAKER
DR. ERASMO TEIXEIRA DE ASSUMPÇAO
DR. J. C. DE MACEDO SOARES

A Nova Phase da Radio Sociedade Fluminense

Inaugurado o retrato do presidente Getulio Vargas — Presentes ao acto altas autoridades do Estado — Discurso do dr. Danton Jobim, director do Departamento de Propaganda e Turismo

Revestiu-se de extraordinario brilhantismo a inauguração da nova phase da Radio Sociedade Fluminense.

A's 20.30 horas, na meia hora final da "Hora do Brasil" em combinação com o Departamento de Propaganda e Turismo, teve logar a festa na popular emissora fluminense.

Após a inauguração do retrato do presidente Getulio Vargas, fizeram-se ouvir varios artistas componentes do novo "cast", entre os quaes nomes de grande projecção no "broadcasting" nacional.

Além dos directores da PRE 6 estavam presentes á solennidade da inauguração altas autoridades do Estado, do municipio e de varias associações de classe.

Encerrando a solennidade, falou ao microphone o dr. Danton Jobim, director do Departamento de Propaganda e Turismo do Estado do Rio de Janeiro.

Começou por affirmar que esse Departamento se associava ao jubilo da Radio Sociedade Fluminense pela nova phase que ia iniciar, na qual contaria com o apoio do governo do Estado, apoio que haveria de concretizar numa efficiente e harmoniosa collaboração entre a repartição que elle tem a honra de dirigir e as nossas sociedades de broadcasting.

Diz que o Departamento está sempre prompto a amparar iniciativas semelhantes, na qual se alliaram intelligencia e patriotismo, arte e espirito publico, para servirem egualmente aos interesses da cultura,, ás aspirações da collectividade fluminense e ás grandes causas nacionaes.

O sr. Danton Jobim prosegue acentuando que muito deve o Departamento ao esforço, á boa vontade e á dedicação dos actuaes dirigentes da Radio Sociedade, que vêm sendo excellentes collaboradores da obra de governo do commandante Amaral Peixoto. Diz que commetteria uma injustiça se, a pretexto de resaltar o caracter impessoal da obra realizada na PRE-6, esquecesse o nome de seu presidente, o seu illustre collega Mario Alves, director do "O Estado" e de seus cultos e diligentes auxiliares — Oliveira Rodrigues e Gomes Filho.

Dr. Danton Jobim, director do Departamento de Propaganda e Turismo

Mais adeante, envia o senhor Danton Jobim os seus agradecimentos ao Departamento Nacional de Propaganda, na pessoa de seu director geral e na da directora de seus serviços de radio, a dra. Ilka Labarthe, a qual tão gentilmente accedeu ao pedido do Departamento de Propaganda e Turismo do Estado para que a PRE-6 fosse acolhida, com a sua irradiação, na Hora do Brasil.

Por fim, o sr. Danton Jobim declara que só lhe resta apresentar á Radio Sociedade Fluminense e ao povo do Estado do Rio de Janeiro, que se habituou a ouvil-a, as suas mais vivas e sinceras felicitações.

Uma conferencia do prof. Oswaldo Pinheiro de Campos no Studio Nicolas

"O QUE VI EM NEW YORK", E' O THEMA DA CONFERENCIA DO ACATADO CIRURGIÃO BRASILEIRO

Dr. Oswaldo Pinheiro de Campos

Em homenagem aos jornalistas brasileiros, o conhecido cirurgião patricio professor Oswaldo Pinheiro de Campos, realizará ás 20 horas e meia, do proximo dia 30 do corrente, no salão nobre do Movimento Artistico Brasileiro (Studio Nicolas), uma interessante conferencia sob o thema "O que vi em New York". Essa conferencia que vem despertando grande interesse nos meios scientificos e jornalisticos desta capital, é patrocinada pela Associação de Imprensa Periodica Paulista e será presidida pelo professor Clementino Fraga, illustre scientista e secretario geral de Saude e Assistencia do Districto Federal, obedecendo o conferencista ao seguinte programma: 1º — Viagem ao Niagara Falls, Nova York, Broadway á noite e Radio City; 2º — Viagem a Atlantic City, Washington, Philadelphia, Long Island; 3º — Hospitaes da America. Operação de Colectomia, feita pelo grande cirurgião americano Henry Goslimann. A conferencia será illustrada com films coloridos, cinematographados pelo conferencista, não havendo, para ella, convites especiaes, podendo assistirem todos aquelles que se interessarem pelo assumpto, não só sob o ponto de vista scientifico, como sob o aspecto propriamente turistico.

Os serviços estatisticos do Rio Grande do Sul

VAE DIRIGIL-OS UM TECHNICO DO INSTITUTO BRASILEIRO DE GEOGRAPHIA E ESTATISTICA

Os serviços estatisticos do paiz vêm passando, nos ultimos tempos, por uma serie de reformas, tendentes a assegurar-lhes maior efficiencia e rendimento. Graças, sobretudo, ao plano de acção que, nesse sentido, está sendo levado a effeito pelo Instituto Brasileiro de Geographia e Estatistica, os resultados até agora obtidos assignalam uma transformação quasi radical entre o que hontem se verificavam e o que hoje se verificam em todo o paiz, no tocante aos alludidos serviços.

Dentro da orientação adoptada, desde o inicio de suas fecundas actividades, o Instituto vem proporcionando assistencia technica a todos os Estados onde ainda se faça necessaria qualquer reforma no apparelhamento estatistico, visando á sua systematica valorização. Assim tem acontecido em varias unidades federativas, nas quaes a acção dos technicos enviados pelo Instituto se fez sentir, com os mais felizes resultados, possibilitando a realização das reformas segundo criterio tanto quanto possivel uniforme.

Até agora, está o governo do Rio Grande do Sul empenhado em apparelhar convenientemente a repartição central de estatistica daquelle Estado, assegurando-lhe os elementos de que precisa para corresponder, como de mistér, ao crescente progresso que se registra no Estado, em todos os sectores de actividade. Dos entendimentos levados a effeito entre o interventor Cordeiro de Faria e o Instituto, resultou ficasse assentada a ida para o Rio Grande do Sul do dr. Barreto Falcão, que passará a dirigir, em commissão, os serviços estatisticos do Estado.

O dr. Barreto Falcão, que exerceu, até bem pouco, as funcções de assistente-chefe da Directoria Geral de Estatistica de Alagoas, é, além de estatista de reconhecida capacidade technica, um estudioso dos nossos problemas economicos, sobre os quaes tem publicado interessantes trabalhos.

Para se incorporar á "Bandeira Piratininga"

S. PAULO, 24 — Chegou hoje a São Paulo, afim de se incorporar á "Bandeira Piratininga", o jornalista Clementino de Alencar, redactor d'"O Globo", dessa capital.

O sr. Alencar pretende entrar em contacto com os indios Chavantes, mandando, então, reportagens para o jornal a que pertence. — A. N.

Dr. Water B. Moreira

Molestias de utero, ovarios, partos e operações

RES.: FERREIRA DE ANDRADE, 12 — Tel. 29-2460

CONS.: ARCHIAS CORDEIRO N. 198-sob.

VULTOSO ROUBO NO DEPARTAMENTO NACIONAL DO CAFE, NA BAHIA

Já depuzeram diversos implicados — Ascende a centenas de contos os prejuizos daquelle Instituto — Proseguem as diligencias

S. PAULO, 24 — Foi denunciada, embora anonymamente, uma bem urdida trama de furto, que vinha se realizando contra o D. N. C.

Pelas noticias divulgadas, sóbe a centenas de contos o prejuizo daquelle Instituto, e subiria a milhares de contos o alcance do furto, se não houvesse a denuncia.

O centro da falcatrua foi Pederneiras, de onde, pelos armazens reguladores, o furto se irradiaria.

O processo deshonesto era simples: apresentavam-se amostras de cafés finos, para a venda ao D. N. C., mas este, finalmente, comprava unicamente cafés de infima qualidade. Alguns encarregados da furação se conluiram para a empresa de enganar ao D. N. C., alcançando exito.

Em 1935, o Instituto do Café recebeu incumbencia do Departamento Nacional do Café para a furação de 4 milhões de saccas de café distribuida por diversos reguladores, entre os quaes o de Pederneiras. O Instituto do Café entregou, então, aquelle serviço ao empreiteiro Justiniano Lacerda de Oliveira, o que foi feito por escriptura de locação de serviço.

Justiniano mandou para o regulador de Pederneiras, entre outros, Apparicio Serpa, Antenor de Oliveira, Francisco Novaes, Antonio Botelho e Affonso Costa.

Começaram os trabalhos. Outras pessoas, que tambem figuram como indiciadas, seguiram para Pederneiras, afim de "auxiliar" o negocio...

Uma carta anonyma, porém, deu sciencia dessas irregularidades ao director do D. N. C., que pediu providencias ao Instituto do Café em São Paulo. A policia foi chamada a intervir.

Os escrivães Dorival e Moraes seguiram para Pederneiras, onde o escandalo era commentado em todas as rodas, sendo focalizados os nomes do commerciante Miguel Simão; Apparicio Serpa e Antenor de Oliveira como envolvidos na roubalheira.

Ouvidos pela policia, varios accusados pretenderam negar sua responsabilidade. Entretanto, vae sendo apurada definitivamente a participação de cada um. Miguel Simão quiz negar que tivesse qualquer participação no crime, mas acabou dizendo que Apparicio Serpa o procurou, propondo-lhe as adulterações das amostras para melhorar o café de 1 a 2 pontos, conforme o typo.

Dessa melhoria illegal, Miguel Simão recebeu do D. N. C. uns 20 contos a mais do que deveria realmente receber.

Ouvindo novamente Francisco Novaes, esse confessou haver recebido 10 contos e denunciou ainda Octavio Penteado Xavier, que lhe fez em Santos uma proposta de desvio e 30 a 40 mil saccas de café.

A delegacia de policia do Instituto de Café do Estado de São Paulo está agindo com o maximo rigor.

O dr. Moraes Novaes officiou ao sr. Edgar Estrella, pedindo varias substituições de guardas, para melhor serviço de repressão a contrabandos de café, e combinando ainda medidas outras com o director do transito, no sentido de tornar mais efficiente o trabalho dos guardas destacados para a vigilancia nas rodovias. — (A. N.).

Noticias do Estado do Rio

CONCESSÃO DE TERRAS DO ESTADO POR 10 ANNOS

O interventor federal, commandante Amaral Peixoto, assignou decreto, hontem, autorizando o governo a conceder permissão, a cidadãos ou emprezas nacionaes por prazo não excedente de 10 annos, para utilização, no plantio, cultivo colheita e exploração industrial de plantas fibrosas, das terras de propriedade do Estado ou de que tenha este o dominio util.

Os interessados na concessão deverão declarar os fins para que a pretendem e discriminar as terras que julgarem necessarias á exploração da industria, satisfazendo, nesse tocante, as exigencias das repartições competentes.

A APPLICAÇÃO DO PRODUCTO DAS MULTAS

O interventor federal assignou decreto, hontem, determinando que o producto das multas, applicadas em virtude de infracção fiscal de qualquer natureza, sejam applicadas da seguinte forma: a) 6% á Caixa Beneficente dos Servidores do Estado; b) 10% ao escrivão do processo, desde que a multa applicada não exceda de 200$000; e 3% sobre o que exceder desta quantia; c) 50% aos funccionarios autuantes, ou denunciantes, ou repartidamente a uns e outros, dada a sua coexistencia no processo.

VAE SER APOSENTADO COMPULSORIAMENTE O PROMOTOR PUBLICO DE ITAOCA'RA

Pelo desembargador Paulino Soares de Souza, procurador geral do Estado, foram solicitadas do governo providencias no sentido de ser afastado do cargo o promotor de justiça da comarca de Itaocára, bacharel Fernando Henrique de Azevedo Soares, por haver, em 13 do corrente mez, attingido á edade de 68 annos, devendo, por isso ser aposentado compulsoriamente.

UM CREDITO COMPLEMENTAR DE 400 CONTOS

O interventor Amaral Peixoto assignou decreto, hontem, abrindo o credito de 400 contos, complementar á dotação da verba constante do § 16º do artigo 4º do decreto 316, de 31 de dezembro de 1937.

UM CREDITO DE 100 CONTOS PARA O NOVO DESVIO FERROVIARIO

Por decreto de hontem, o interventor federal, commandante Amaral Peixoto, autorizou a construcção de um desvio ferroviario, que, se derivando do leito da Estrada de Ferro Leopoldina, sirva o armazem de propriedade do Estado, sito á rua Galvão, nesta capital. Para isso foi aberto o respectivo credito, na importancia de 100 contos de réis.

A PERMANENCIA DE PESSOAS ESTRANHAS NAS REPARTIÇÕES DE POLICIA, EM DEPENDENCIAS PRIVATIVAS

O sr. Antonio Roussoulières, chefe de Policia, baixou uma portaria, prohibindo a permanencia de pessoas estranhas, em locaes não destinados ao publico, em qualquer repartição policial. A portaria chama a attenção dos delegados e escrivães, para o fiel cumprimento dessas prohibições, sendo punidos todos os que negligenciarem no seu exacto cumprimento.

Mussolini Dará Medalhas de Ouro aos Bi-Campeões

ROMA, 24 — No dia 29 do corrente o sr. Mussolini conferirá numerosas medalhas de ouro e prata a sportmen que durante o anno mais se distinguiram por suas performances. Entre os elementos a serem condecorados figurarão os foot-ballers que recentemente conquistaram o campeonato do mundo. — (U. P.)

Assassinou o Proprio Marido

A VICTIMA E' O PALHAÇO DE CIRCO CONHECIDO POR "TICO-TICO"

O motorista Avelino da Motta, conhecido no circo por "Tico-Tico", branco, de 40 annos de edade, é casado com Anna Souza Motta, com quem tem tres filhos menores, e residem á rua Xisto Bahia, 17, em Piedade.

De certo tempo para cá, Avelino, que dantes era tão meigo para com a sua esposa, passou a maltratal-a, chegando mesmo ao desplante, sem o menor respeito aos filhos, espancal-a.

Hontem, estando Avelino com o genio bastante alterado, quando toda a cidade preparava-se para render o seu culto ao santo das sortes, entreteve com a sua esposa acalorada discussão. Perdendo o controle, investiu contra ella, afim de espancal-a. Anna, apavorada com a attitude do marido, correu para o quarto de dormir, onde se trancou. Avelino, entretanto, foi ao seu encalço e quando conseguiu arrombar a porta que se fechára minutos antes, foi surpreendido por um tiro de garrucha, que o alcançou, postando-o mortalmente ferido no hemithorax.

Anna Souza, num minuto de infelicidade, tornára-se assassina do proprio marido.

A criminosa foi presa em flagrante pelo guarda 515 e apresentada ao commissario Alencar, de dia no 23º districto.

As homenagens do Syndicato dos Empregados da Companhia de Cimento Portland ao presidente da Republica

Realizou-se hontem, ás 20 horas, na séde do Syndicato dos Empregados da Companhia Nacional de Cimento Portland, á rua Dr. Nilo Peçanha, em São Gonçalo, a solennidade da inauguração do retrato do presidente Getulio Vargas.

Os preparativos para essa solennidade, despertaram o mais vivo interesse nos meios trabalhistas gonçalenses dada a enthusiastica collaboração dispensada pelos directores da Comp. de Cimento Portland, á iniciativa da directoria daquelle Syndicato.

Ao acto da inauguração estiveram presentes varias autoridades do Estado e do municipio.

O Departamento de Turismo e Propaganda mandou installar os seus possantes altos falantes na saccada do edificio onde se achava installada a séde afim de transmittirem os discursos pronunciados na solennidade.

Inaugurado o retrato do presidente da Republica em mais um Syndicato

O sr. João Carlos Vital, ministro interino do Trabalho, recebeu o seguinte telegramma:

"O Syndicato dos Operarios Tecelões de Sorocaba presta, neste momento, uma homenagem de solidariedade ao dr. Getulio Vargas inaugurando, em sua séde central, o retrato de s. ex. Ao grande presidente e no Estado Novo os operarios de Sorocaba manifestam, assim, seu inteiro apoio. — José Benedicto Martins, secretario".

Despacharam com o ministro do Trabalho

Despacharam, hontem, com o sr. João Carlos Vital, titular interino da Pasta do Trabalho, os srs. Manoel Gonçalves de Freitas, chefe do Serviço de Fiscalização do Commercio de Farinhas, Francisco Moura Brandão, director do Departamento Nacional do Povoamento, e Antonio Ferreira Filho, presidente da Caixa de Aposentadoria e Pensões dos Operarios Estivadores.

Obra da Fatalidade

Um joven medico morre tragicamente em Nictheroy, quando procurava festejar o dia do santo padroeiro da familia

Formado recentemente, o dr. Evaldo Lima, morador á rua Desembargador Lima n. 999, em Nictheroy, resolveu ir passar a vespera de São João na casa da sua familia, nas proximidades da capital fluminense.

O dr. Evaldo deliberou que festejaria condignamente a vespera de São João, reunindo-se áquelles que lhe são caros. E á tarde desse dia, quando o "astro rei" sumia-se já por traz dos morros, com a celere approximação da noite, em companhia de amigos e pessoas de sua familia foi o desventurado medico arranjar um pouco de lenha para fazer uma grande fogueira.

Num ambiente cheio de risadas brejeiras, separaram-se os improvizados lenhadores, tendo cada um tomado rumo differente. De quando em vez uma voz feminina levava até aos outros companheiros estrophes das ultimas marchas dedicadas a São João.

Jamais alguem suppoz que bem proximo ao grupo folgazão achava-se a Fatalidade.

Em dado momento, um estrondo enorme fez-se ouvir por todo o ambiente, seguido por um grito de dor. Passados os minutos de pasmo, todos correram para o local de onde tinha partido o estampido. Entreolharam-se com o terror a encobrir-lhes o rosto e a interrogação a empanar-lhes a vista — o que seria?

Entre o grupo faltava um dos seus componentes, que era o medico. E outro gemido, que subia do abysmo, trouxe aos presentes a triste realidade — o dr. Evaldo Lima fôra arrastado pela barreira que ruiu, provocando o enorme estrondo.

A caravana que fôra a procura do medico, encontrou-o sob umas pedras, em estado de coma, apresentando fracturas do craneo, nos braços e nas pernas. Immediatamente foi o medico conduzido para o Prompto Soccorro, onde, não resistindo aos rigores dos soffrimentos, veio a fallecer minutos depois.

O ambiente festivo transformou-se... As lagrimas substituiram os sorrisos e os innumeros fogos foram substituidos pela luz mortiça das velas...

Novos Soldados Para a Guarnição da Villa Militar

(Conclusão da 1ª pagina)

ficiaes e representantes da imprensa, teve inicio a cerimonia.

Logo após a cerimonia do juramento, o general Valentim Benicio da Silva, através o alto falante especialmente collocado para esse fim, proferiu o seguinte discurso:

"Soldados do Brasil — Braço estendido no gesto simbolico do juramento, olhos fitos na Bandeira da Patria, aqui estaes para assumir o mais solemne compromisso de vossa vida. O auriverde desta flamula sagrada, a Bandeira que o Imperador Pedro I, a 10 de novembro de 1822, no primeiro acto solenne da Independencia do Brasil, entregou ao braço forte do tenente Luiz Alves de Lima, aquelle que a levou de victoria em victoria pelo territorio nacional e por terras estrangeiras, aquelle mesmo que, encanecido ao ribombar dos canhões, marechal do Imperio e Marquez de Caxias, desfraldou-a em terras paraguayas e plantou-a, altaneira e incolume, no maior theatro de guerra da America do Sul; essa Bandeira que do Imperio só perdeu o symbolo quando Deodoro a desdobrou sobre as provincias que a Republica transformou em Estados; essa Bandeira que o 10 de novembro de 1937 tornou unica, como élo invulneravel a unir os Estados no mais expressivo amplexo; essa Bandeira que ahi está, drapejando á bris fagueira que de Norte a Sul e de Leste a Oeste beija as terras do Brasil; essa Bandeira illuminada ao sol radiante do continente da paz e do trabalho; essa Bandeira que reflete em seu espelho azul a imagem do Cruzeiro do Sul — Ella, a Bandeira do Brasil, acolherá silenciosa e guardará em suas dobras o compromisso que ides pronunciar, na exaltação do vosso patriotismo.

Sacrificio da propria vida, se-

Novas patentes de invenção assignadas pelo ministro do Trabalho

Despachando com o director geral do Departamento Nacional da Propriedade Industrial, o sr. João Carlos Vital, ministro interino do Trabalho, assignou 11 patentes de invenção, 6 de modelo de utilidade, 1 de melhoramento e 1 de modelo industrial.

Jornaes & Revistas

"E. F. C. B."

Já se encontra em circulação, o ultimo numero da revista "E. F. C. B.", orgão que se edita sob a direcção do dr. Avelino Pessoa Cavalcante.

rá a vossa ultima e mais alta offerenda.

Attentae bem no compromisso que ides assumir.

Si souberdes cumpril-o, o expressivo lemma da nossa Bandeira será magnifica realidade: "Ordem e Progresso" não será apenas uma aspiração, mas a fecunda conquista de cerca de 50 milhões de habitantes de um paiz que só conhece o direito e só pratica a justiça.

Si souberdes cumpril-o, o Brasil será cada vez maior no seu esplendor, maior na sua riqueza, maior na sua soberania inconteste e respeitada.

E só assim tereis direito á maior recompensa, á maior aspiração do homem civilizado — a gratidão nacional.

Cumpri o vosso juramento, soldados do Brasil, e tereis a suprema ventura de viver com honra ou morrer com gloria, á sombra da Bandeira do Brasil".

Em seguida os recrutas se incorporaram á tropa postada á distancia, seguindo-se o desfile em continencia ás autoridades presentes ao Grupamento sob o commando do general Valentim Benicio.

A' noite, em todos os quarteis daquella guarnição, houve festas joaninas em homenagem ao dia.

A Aviação Militar abrilhantou a solennidade, fazendo voar sobre o local, varias esquadrilhas que fizeram bellissimas e arriscadas evoluções.

O EMBAIXADOR BRASILEIRO NA ALLEMANHA VISITA OS ESTUDIOS DA UFA

O embaixador brasileiro na Allemanha, dr. Moniz de Aragão, em palestra com Lilian Harvey, nos estudios da Ufa, num intervallo da filmagem de "Capricho". O cidadão de macacão é o conhecido director de scena Karl Ritter.

RECEBIDO NO ITAMARATY O PROFESSOR ARRUGA

O professor Arruga, em com panhia do chanceller Oswaldo A ranha, no Itamaraty (Photographia da Agencia Nacional)

Acompanhado por dois membros da Directoria da Sociedade Brasileira de Ophtalmologia, o professor Hermenegildo Arruga esteve nos gabinetes dos ministros da Educação e do Exterior, em visita de cortezia e de agradecimento pela acolhida que lhe têm dispensado as autoridades e o nosso mundo scientifico. Achando-se ausente do seu gabinete por estar ligeiramente enfermo, o ministro Gustavo Capanema, foi o nosso illustre hospede recebido pelos auxiliares do gabinete do ministro da Educação.

No Ministerio do Exterior o professor Arruga demorou-se em palestra muito cordial com o ministro Oswaldo Aranha, e sr. Saint Pastous, havendo o titular do Exterior convidado o illustre scientista a visitar Porto Alegre, demorando-se alguns dias, em meados de julho proximo, no que acquiesceu o eminente oculista.

Hoje, sabbado, o notavel ophtalmologista será recebido em sessão solenne da Sociedade Brasileira de Ophtalmologia, na séde da Sociedade de Medicina e Cirurgia, discorrendo sobre o thema: "Recentes acquisições da Ophtalmologia, particularmente as relacionadas com a medicina geral".

O sr. Herminio de Brito Conde, secretario da Sociedade, fará antes uma breve resenha historica sobre o acontecimento que os oculistas festejam com a participação pessoal do illustre hospede de nossa sciencia oculista. Haverá posse de seis novos socios. A conferencia do professor Arruga será illustrada com um film e é franqueada a todos os medicos e estudantes de medicina, especialmente convidados por nosso intermedio.

Intercambio cultural argentino brasileiro

UMA EDIÇÃO CASTELHANA DE "OS SERTÕES", DE EUCLYDES DA CUNHA

Vem de ser augmentada a Bibliotheca de Autores Brasileiros, que está sendo editada na Argentina, sob os auspicios do Ministerio da Justiça e Instrucção Publica e orientação da Commissão Revisora de textos de historia e geographia americana, presidida pelo illustre historiador dr. Ricardo Levene, presidente da Academia Nacional de Historia, successora da Junta de Historia e Numismatica Americana.

Trata-se de uma contribuição a mais e valiosa, para o intercambio cultural argentino-brasileiro, pois vem de ser editado em castelhano, "Os Sertões", de Euclydes da Cunha.

Coube ao escriptor argentino Benjamin de Garay fazer a traducção do original da "notavel obra de sciencia e verdade".

Prefacia a edição argentina de "Os Sertões" um brilhante capitulo do dr. Mariano Védia, em que recordando as intimas relações entre Euclydes da Cunha e seu pae, d. Agustin de Védia, "approximados por notaveis coincidencias de idéas e conceitos", faz o elogio do autor "mescla de celta, de tapuyo e grego".

No anno corrente iniciaremos, entre nós, a publicação da Bibliotheca de Autores Argentinos, editando inicialmente a "Synthese de Historia da Civilização Argentina", de Ricardo Levene, traducção de J. Paulo de Medeyros, prefaciado por Pedro Calmon, da Academia Brasileira.

Os originaes de "Synthese da Historia da Civilização Argentina", serão logo entregues á empresa que o vae editar.

Para a exploração agricola e industrial do timbó

O ministro Fernando Costa conferenciou hontem com o sr. Magarino Torres, director de Defesa Sanitaria Vegetal, estabelecendo as bases para a criação de uma estação experimental destinada á cultura e exploração industrial do timbó no Pará, em virtude das grandes possibilidades que essa industria offerece, quer a essa região, quer para o combate a differentes pragas da lavoura.

Sobre esse assumpto o ministro da Agricultura já teve entendimentos com o interventor do Pará, que se acha interessado por essa iniciativa, porque nesses ultimos cinco annos, o commercio do timbó tem augmentado consideravelmente, sendo bastante citar que, emquanto em 1934 a exportação desse producto foi de 37.000 kilos, no valor de 94:600$, em 1937 attingiu 900 mil kilos, no valor approximado de quatro mil contos de réis.

O timbó, como se sabe, contém grande percentagem de rotenona, principio activo de real acção toxica para grande numero de pragas da lavoura, sem ser, entretanto, nocivo ao homem e aos animaes.

Com essa medida, visa o ministro da Agricultura promover a industrialização do timbó, manufacturando productos para diversos fins, que, actualmente são importados, para empregal-os na propria lavoura nacional.

Chegou a Porto Alegre a Carta Precatoria do Tribunal de Segurança

Implicados no caso da compra de armamentos e munições o sr. Flores da Cunha e varios de seus ex-auxiliares de governo — Dois juizes invocam suspeição

Sr. Flores da Cunha

PORTO ALEGRE, 24 — A Carta Precatoria do Tribunal de Segurança Nacional, contra diversos implicados na compra de armamentos e munições pelo governo Flores da Cunha, chegou a esta capital.

O sr. Lahire Guerra, presidente do Tribunal de Appellação, por ser parente do ex-governador, julgou-se impedido de funccionar, encaminhando o feito ao vice-presidente, sr. Oswaldo Caminha. O director do Fôro, juiz de direito João Pinto Martins de Oliveira, julgou-se tambem impedido de funccionar, por ser amigo intimo do sr. Flores da Cunha, passando o feito para seu substituto legal, o juiz de direito Jorge Moogen Rocha. Entre os denunciados figuram o ex-governador Flores da Cunha; o ex-commandante da Brigada Militar, cel. Canabarro Cunha; o ex-secretario do Interior, sr. Darcy Azambuja; o ex-secretario de Obras Publicas, sr Pereira Netto.

Ao todo são 94 os denunciados. — (A. N.)

O preço da carne verde

Para quem o povo deve appellar

A Secretaria do Interior e Segurança previne á população carioca, que deve communicar aos telephones: 43-4800, Ramal 424, Abelardo Ramos, e, 22-7018, gabinete do director de Abastecimento, dr. Salles Netto, a quem devem ser fornecidos a rua, numero e o nome do negociante que se negar a cumprir a tabella de preços da carne verde, afim de que sejam os mesmos punidos na fórma da Lei de Segurança.

Retornou do sul do paiz o director da Estatistica da Producção do Ministerio da Agricultura

A bordo do avião da carreira, retornou, ante-hontem, do sul do paiz, onde se encontrava havia dias, o dr. Rafael Xavier, director da Directoria de Estatistica da Producção do Ministerio da Agricultura.

O illustre viajante, que fôra aos Estados do Rio Grande do Sul, Paraná e Santa Catharina em missão da Junta Executiva Central do Conselho Nacional de Estatistica, da qual é membro, foi recebido no aeroporto Santos Dumont, por numerosos amigos e admiradores, inclusive grande numero de funccionarios de sua Directoria.

Ouvido pela reportagem, por occasião de seu desembarque, o dr. Rafael Xavier teve ensejo de exprimir a lisonjeira impressão que lhe foi dada colher de sua visita ás repartições de estatistica dos Estados visitados.

O "Eastern Prince" na Guanabara

Deu entrada hontem, ás 6 horas, na Guanabara, o "Eastern Prince", procedente dos Estados Unidos.

A' bordo do bonito vapor da Prince Line viajaram para esta capital as seguintes pessoas: Ernest Clell Powell e esposa Clair Powell, Fem Duvers Bergere, Joseph Daniel Bohan e esposa, Richad Herbert Duvers, José Galdamez Urrutia e esposa, James Laurence Fagan, Robert Franke, George Hufsmith, Eugenio Lage, Marjorie Lage, Alexandre Gushmann, Eduardo Quiton, Clara Woolie Mayer, Richard Paul Momseu, Norman Scott, William Tscherfinger, e Virginia Woolman.

O Instituto Fluminense do Sal

SUA CRIAÇÃO REPRESENTA PROVIDENCIA INDISPENSAVEL AO PROGRESSO DA ZONA SALINEIRA

Como seria de esperar, o Centro de Commercio de Sal Fluminense, iniciou suas actividades jornalisticas no intuito de torpedear a iniciativa da criação do orgão que virá libertar os salineiros do Estado do Rio de Janeiro da exploração de que são victimas por parte dos exportadores consorciados.

Encastellados num monopolio que lhes rende muitos milhares de contos de réis annualmente, não acreditam elles na possibilidade de resistencia ás suas ambições e dahi o tom ligeiramente ironico e protector da nota estampada antes de hontem por um jornal desta capital e na qual o Instituto Fluminense de Sal é qualificado de "aventura perigosa".

Não pára ahi a audacia dos riquissimos socios do Centro. Vão além, chegando ao extremo de affirmar que **"a prosperidade da zona salineira é obra exclusiva do Centro de Commercio de Sal"** e que **"o convenio actual é um organismo perfeito e, dentro delle, productores, exportadores e os proprios consumidores, encontram dupla defesa de seus interesses e cabal solução ás suas aspirações".**

Essas declarações bastam para mostrar a fraqueza dos argumentos com que o Centro pretende impedir a derrocada do monopolio que conseguiu firmar á custa da ruina dos productores.

As conclusões a que chegou o interventor Amaral Peixoto se baseiam no estudo da situação real do parque salineiro fluminense, situação essa bem expressa na enorme differença entre os preços pagos pelo Centro e os que são offerecidos pelos exportadores fóra do commercio. Em geral, os preços fixados pelo Centro representam menos da metade dos vigentes no mercado livre.

Se não bastasse aquella circumstancia para ferretear o convenio de 14 de julho de 1937, bastaria considerar a prosperidade dos socios do Centro e as difficuldades tremendas em que se debate a maioria dos salineiros, as vultosas inversões que os exportadores fazem nesta capital com o mesquinho progresso do Sudeste Fluminense, para se aquilatar dos resultados desastrosos da acção dos "centristas" para a economia fluminense.

Não cabe no espaço desta nota um exame minucioso do contrato firmado em 16 de julho de 1937 entre o Centro de Commercio de Sal Fluminense Ltda. e os salineiros de Cabo Frio, S. Pedro d'Aldeia e Araruama. Ainda teremos certamente opportunidade de voltar ao assumpto e nessa occasião fixaremos aspectos curiosos daquelle documento. De momento, para tornar patente a pressão exercida pelo Centro sobre os productores, vamos nos limitar a transcrever a clausula 23ª do convenio: "Todos os vendedores, proprietarios, contratantes e arrendatarios de salinas, signatarios do presente contrato, dão em garantia das obrigações aqui estabelecidas todo o stock de sal existente em suas salinas e bem assim toda a sua futura producção, considerando-se para todos os effeitos fieis depositarios, sómente até que o Centro pague o preço respectivo, sob as penas da lei, sem prejuizo das demais penalidades previstas neste contrato. Os vendedores conferem desde já **plenos e irrevogaveis poderes de procurador em causa propria no Centro comprador, para o effeito de retirar a producção de sal de suas salinas mediante consignação judicial do preço respectivo, podendo requerer busca e appreensão do sal referido, quando este, por qualquer motivo, lhe não seja regularmente entregue".**

Leia-se attentamente a clausula acima transcripta e perceber-se-á que o convenio de 14 de julho de 1937 não é um simples "contrato de compra e venda", como se lê no seu cabeçalho, mas, sim, um instrumento de extorsão armado e manobrado pelos exportadores contra os salineiros até agora abandonados.

E' comprehensivel que o Centro se atire contra a administração Amaral Peixoto e qualificando de "aventura perigosa" a criação do Instituto Fluminense do Sal. Todos os recursos serão empregados para sabotar a iniciativa benemerita do interventor no vizinho Estado, mas, os magnates do sal estão perdendo seu tempo e seus esforços.

Reunião do Conselho de Economia e Finanças do Estado

FOCALIZADA A QUESTÃO DO SAL — TROCADAS IDÉAS SOBRE A FUNDAÇÃO DO BANCO DE CREDITO AGRICOLA E HYPOTHECARIO DO ESTADO

Sob a presidencia do interventor federal no Estado do Rio, commandante Ernani do Amaral Peixoto, esteve reunido, hontem, ás 10 horas, no palacio do Ingá, o Conselho de Economia e Finanças. Inicialmente os membros desse orgão approvaram o regimento interno, adiando, pelo accumulo das questões a examinar, a eleição do vice-presidente e do secretario, para a sessão extraordinaria que terá logar no proximo dia 4 de julho.

Em seguida foram trocadas idéas sobre a probabilidade da fundação do Banco de Credito Agricola e Hypothecario do Estado e de um instituto destinado á protecção da industria salineira. Sobre essa ultima parte o presidente do Conselho discorreu longamente, mostrando os propositos do governo de amparar a industria salineira fluminense, no sentido de melhorar a producção e conseguir-lhe mercado, propondo ao Governo Federal a organização de um instituto que oriente e proteja essa parte da riqueza do Estado. Antes do encerramento dos trabalhos foram designados relatores os conselheiros Leonel Magalhães e Pio Borges, que emittirão parecer sobre o projectado banco agricola e instituto do sal, respectivamente.

Dois de Julho

OS FESTEJOS QUE SERÃO REALIZADOS NESSA DATA, NA CAPITAL BAHIANA

BAHIA, 24 (A. N.) — Terão grande brilho, este anno, as festas commemorativas de 2 de julho, nesta capital. A's 8 horas, haverá missa festiva na Matriz historica de Santo Antonio Além do Carmo. Organizar-se-á, em seguida, um grande prestito civico, no qual tomarão parte os collegios e demais estabelecimentos de ensino secundario, e o Corpo de Bombeiros, fazendo-se um desfile até a Lapinha. Junto á herma de Labatut, o capitão do Porto fará a oração official, sendo depositadas corôas no pedestal do monumento. A's 15 horas, no Palacio da Acclamação, o interventor dará recepção official. A's 16 horas, realizar-se-á uma concentração escolar, na praça Dois de Julho, onde falará o professor Isaias Alves, secretario da Educação. O Instituto Historico realizará, ás 20 horas, uma sessão commemorativa, devendo occupar a tribuna a sra. Gabriella Sá Pereira, oradora official.

Parte hoje o cel. João Pereira de Oliveira

Parte hoje para Ponta Grossa, no Paraná, afim de assumir o commando do 13º Regimento de Infantaria, o coronel João Pereira de Oliveira, recentemente classificado por decreto do governo, nesta unidade.

A transmissão desse commando será feita pelo tenente coronel Edgard Amaral, que o está exercendo interinamente, na qualidade de sub-commandante.

NA PREFEITURA

Esteve no gabinete do prefeito o dr. Bricio Filho, presidente do Gremio Floriano Peixoto, que foi convidar s. ex. a comparecer no dia 29 do corrente ás commemorações em homenagem ao fallecimento do marechal Floriano Peixoto.

PAGAMENTOS

Serão pagas, hoje, as seguintes folhas:

Na 1ª e 2ª secções, nenhum pagamento será effectuado.

Serão pagos até ás 13 horas: Sociedade Anonyma Theatro Brasileiro — Indemnização: S. Casa de Misericordia — restituição.

Guarda-costa "Bibb" da marinha americana

APORTARA' NA PROXIMA SEGUNDA-FEIRA A' GUANABARA

Procedente dos Estados Unidos, chegará ao nosso porto, segunda-feira proxima, o navio guarda-costa "Bibb", que permanecerá nesta capital até fins de julho deste anno.

O barco da Marinha de Guerra Americana, traz a seu bordo uma turma de guardas-marinha, que estão fazendo uma viagem de instrucção especial aos portos da America do Sul.

Aqui serão os guardas-marinha e officiaes do "Bibb" recebidos carinhosamente, tendo o ministro da Marinha mandado elaborar um programma de recepção, do qual fazem parte um almoço, visitas á Escola Naval, ás officinas e estaleiros dos nossos arsenaes, jogos e passeios.

Para ficar ás ordens do commandante do "Bibb", o ministro da Marinha designou o capitão tenente Edgard Serra do Valle Pereira.

Intensifica-se a campanha contra a saúva

O director de Defesa Sanitaria Vegetal, sr. Magarino Torres, communicou hontem ao ministro Fernando Costa que foram obtidos optimos resultados com o extinctor de formigas "Agridefesa", com o qual foram atacados, no Horto Florestal da Cia. Paulista de Estrada de Ferro, em S. Paulo, 213 formigueiros ali existentes, tendo havido apenas necessidade de serem repassados dezoito formigueiros, pois os restantes ficaram completamente extinctos com a primeira applicação.

A experiencia em apreço provou que o citado apparelho, que é patenteado pelo Ministerio da Agricultura e posto á venda por preço abaixo do custo, preenche cabalmente o fim a que se destina.

Identica communicação foi feita ao ministro da Agricultura pela Prefeitura de Barra Mansa, onde o combate á formiga tem sido coroado de pleno successo.

"Senil" e "Fanatico"

E' ASSIM QUE "LA TRIBUNA" CLASSIFICA LLOYDE GEORGE E O MAJOR ATTLEE, RESPECTIVAMENTE

Lloyd George

ROMA, 24 — Classificando Lloyd George e o major Attlee respectivamente de "senil" e "fanatico", o jornal "La Tribuna" insere na sua edição de hoje um editorial no qual critica acerbamente os ataques ultimamente desfechados pela opposição da Camara dos Communs, contra a politica do sr. Neville Chamberlain.

Depois de classificar o primeiro ministro britannico como o "homem que sabe o que quer" embora attribulado pela gritaria e pelos sophismas da opposição, o mesmo orgão commenta:

"Todos os dias os opposicionistas na Camara dos Communs demonstram que não sabem o que querem e não medem as suas provocações. Cada dia que passa, elles revelam claramente a sua irresponsabilidade e ostentam a sua falta de comprehensão." — (U. P.)

Inaceitavel a contra-proposta paraguaya

BUENOS AIRES, 24 (Urgente). — A Conferencia do Chaco recebeu a contra-proposta paraguaya.

Os consultores militares consideram-na inaceitavel de modo que não querem submettel-a á Bolivia. — (U. P.).

A tradicional festa de Sant'Anna em Commercio

E' tradicional a festa em honra á Sant'Anna, em Commercio, a linda povoação cortada pelo Parahyba, no municipio de Vassouras.

A festa deste anno que terá logar no dia 24 de julho, parece que não perderá em enthusiasmo e brilhantismo ás dos annos anteriores.

Já ficou organizada uma commissão responsavel, para que o culto á Sant'Anna se revista de um alto cunho religioso.

A commissão organizadora é a seguinte: presidente de honra, Paulo Werneck; presidente dr. Mario Castilho do Espirito Santo; vice, Luiz Corção; 1º secretario, Albino Silvares; 2º Wantuil Henriques; 1º thesoureiro, Camillo Cordeiro Couto; 2º, Pedro Salomão; 1º procurador, José Crahim; 2º, José Simões; director technico, Joaquim Delgado.

Departamento Nacional do Café

COMMUNICADO N. 8|51

Communicamos, para os devidos fins, que a Quota DNC 38/39 não pode ser constituida por fracções de sacas, e sim por sacas de café com 60,5 (sessenta e meio) kilos brutos, segundo preceitua o Regulamento de Embarques, (Res. 387, de 19/5/38).

Sempre que a operação de divisão, para determinar as quantidades das Quotas DNC e de mercado correspondentes (calculo que invariavelmente deverá incidir sobre **o total do embarque**, na forma regulamentar, accusar, para a Quota DNC, fracção de saca, esta deverá ser convertida em unidade.

Exemplo:

Se a Quota DNC, pelo calculo da percentagem estabelecida, fôr de 83 sacas e 3 decimos, deverão ser embarcadas 84 sacas.

No caso de já ter sido despachada ou entregue a Quota DNC, o criterio para determinar as quantidades a serem embarcadas em quotas de mercado, com base naquella quota, será o seguinte:

Despacho commum

em Quota Retida — 100% da Quota DNC;
em Quota Directa — 134% da Quota DNC, desprezadas as fracções.

Despacho Preferencial

em Quota Preferencial — 567% da Quota DNC, desprezadas as fracções.

Rio de Janeiro, 24 de junho de 1938.

JAYME FERNANDES GUEDES, Presidente.

Ulceras-Varizes e eczemas das Pernas. Especialista DR. JOAQUIM SANTOS
Cura sem repouso, sem operação e sem dôr. SAO JOSE', 67 - 2.º — De 2 ás 6

Sujeitos ao Recrutamento os Allemães de Ambos os Sexos

Marechal Goering

Como o jornal do sr. Goering commenta o recente decreto que obriga os nazistas a servirem temporariamente o Reich

O que dizem o "Essener National Zeitung" e o "Deutsche Nachrichen Buero"

BERLIM, 24 — (George Kidd — Correspondente da United Press) — O "Essener National Zeitung", orgão inspirado pelo marechal Goering, commentando o recente decreto que torna os allemães de ambos os sexos sujeitos ao recrutamento, declara que "será dispensada a maior attenção possivel ás circumstancias de cada caso individual" quando se tratar de chamar operarios particulares para o serviço do Estado. Accrescenta que o decreto "exercerá influencia decisiva na vida economica allemã", sem comtudo indicar quando e até que ponto será elle posto em vigor, e prosegue: "E' claro, entretanto, que o numero de taes projectos, que são de importancia politica para o Estado, é limitado".

Depois de salientar que a escassez de operarios especializados torna o decreto indispensavel, affirma que "não era possivel consentir que a vida economica particular se desenvolvesse em detrimento da economia do paiz, de muito maior importancia".

O "Deutsche Nachricsen Buero", por sua vez, alludindo ao decreto do marechal Goering, lembra a falta de trabalho desde 1935, quando havia sete milhões de desempregados, até o presente, em que esse numero caiu para trezentos e trinta e tres mil, em parte composto de velhos e incapazes, declara: "Em resultado dessa grande expansão de empregos procurados á população masculina da Allemanha, o paiz não dispõe de mais reservas nem de possibilidades para satisfazer a grande procura de braços para a execução de importantes projectos que, em razões de Estado, não podem soffrer demora. Com o objectivo de tornar possivel a execução de taes planos inadiaveis, o marechal Goering viu-se compellido a criar uma base legal para os trabalhos officiaes, aos quaes ficam sujeitos todos os allemães em virtude do decreto. As pessoas de quem o Estado necessitar, poderão ser escolhidas em todas as classes sociaes e chamadas a servir num campo particular da sua especialidade ou serem postas em aprendizagem. Na pratica, pequena parte da população será affectada por elle e, por esse motivo, o executor do plano de quatro annos deixou de estabelecer um maximo e um minimo de edade, bem como restricções concernentes ás mães e grupos similares. Todos os homens e mulheres, consequentemente, que ora trabalham em qualquer emprego, serão obrigados a servir temporariamente o Estado, nos termos normaes de trabalho, em cargos que lhes serão especialmente designados, ou então serão submettidos a uma aprendizagem especial. Terão o direito, depois do serviço official, de voltar ao antigo emprego, o qual lhes será garantido. O salario jámais será inferior ao percebido no logar que occupam. O presidente do Instituto de Seguros de emprego e desemprego, ficará encarregado da execução do decreto".

6.º PREMIO — UM RELOGIO LEVIS

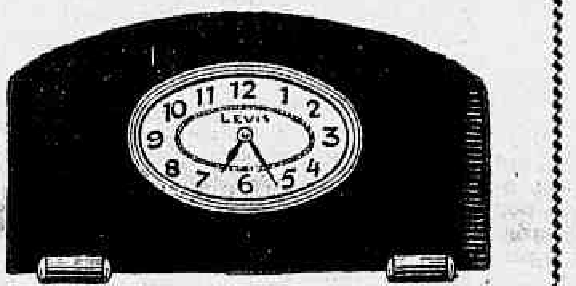

Dimensoes: 35,5 x 21 cms. — Em madeira imbuya ou jacarandá, clara ou escura, com escapamento ancora e corda para 8 dias. E' um relogio muito pratico, pois trabalha e regula perfeitamente em qualquer local ou posição.

Demonstrações sem compromisso na Casa

EDESIO GUIMARÃES

Praça Tiradentes, 60 — Loja
Tel. 22-2446

O DIARIO CARIOCA publica diariamente UM COUPON

Basta reunir 10 COUPONS de 10 dias differentes (não precisam ser seguidos) para obter um cartão com direito a concorrer ao sorteio mensal sem Nenhum Dispendio e Sem Mappas

COMPLETE O CONFORTO DO SEU LAR!

A troca dos coupons pelos cartões para o Sorteio do corrente mez, será feita na Praça Tiradentes, 77 — DIARIO CARIOCA — de 12 ás 18 horas, diariamente até o dia 9 do mez de Julho, SORTEIOS MENSAES QUE SERÃO REALIZA DOS NOS DIAS 10 DE CADA MEZ, A'S 15 HS., NA SE'DE DA "INVICTA S. A.", NA R. S. PEDRO, 170-terreo

Junho -- 1938
Coupon N.
22
CONCURSO DO DIARIO CARIOCA

Aos interessados do interior do Concurso do DIARIO CARIOCA

PARA QUE POSSAM, COM A MAIOR BREVIDADE, SER ATTENDIDOS, QUEIRAM ENVIAR-NOS UM ENVELOPPE SELLADO, SUBSCRIPTANDO O NOME DO CONCORRENTE, A RUA, A CIDADE E O ESTADO.

Porte simples	$400
Porte registado	1$200
Porte expresso	1$600

ESCREVAM NO ENVELOPPE A PALAVRA "CONCURSO" PARA SEREM ATTENDIDOS PROMPTAMENTE

Na Grã Bretanha os Aviadores Italianos São Tidos Como Responsaveis Pelos Bombardeios dos Vapores Inglezes

O governo britannico vae solicitar ao sr Mussolini intervir junto ao general Franco, afim de que cessem os ataques á sua frota — As suggestões feitas pelo sr. Churchill na Camara dos Communs

LONDRES, 24 — (De Richard MacMillan — Correspondente da United Press) — O gabinete britannico está presentemente considerando as suggestões feitas pelo sr. Churchill, durante os debates de hontem á noite na Camara dos Communs, no sentido de que o governo britannico deveria communicar-se com o sr. Mussolini, solicitando-lhe de usar os seus bons officios junto ao general Franco para que o mesmo desista dos bombardeios a vapores britannicos, fazendo ver, ao mesmo tempo, que esses ataques estão difficultando a conclusão do pacto anglo-italiano, devido á impressão que existe em toda a Grã Bretanha de que os aviadores italianos são responsaveis pelos raids que se verificam.

Embora o sr. Chamberlain continue em duvida sobre se deveria enviar instrucções a Lord Perth nesse sentido, ha uma noticia que corre insistentemente nos circulos bem informados da Whitehall, dando a entender que os italianos talvez retirem dez mil voluntarios da Hespanha, num gesto unilateral, o que permittiria ao sr. Chamberlain de proseguir na conclusão do pacto.

Argue-se que o sr. Chamberlain estaria em posição de mostrar que o gesto do sr. Mussolini é uma prova da boa vontade dos italianos, dando, assim, mais um passo para concluir o pacto assignado em Roma.

Sr. Churchill

Embora nenhum despacho official tenha sido recebido de Roma até agora, parece que já foram feitas algumas sondagens, procurando descobrir qual seria a acção do sr. Chamberlain no caso do governo italiano estar realmente disposto a tomar aquella iniciativa unilateral.

Os pontos de vista do primeiro ministro sobre este assumpto são ainda desconhecidos, mas alguns parlamentares declaram que o sr. Chamberlain incorreria em grave risco se ratificar o pacto anglo-italiano, na base de uma retirada parcial pelos italianos, o que não comprehende qualquer garantia solida de uma rapida retirada dos restantes contingentes italianos que servem no exercito do general Franco, inclusive as forças aereas italianas.

Qualquer que seja o gesto que parta do lado italiano, é evidente que o sr. Chamberlain está presentemente enfrentando uma critica que augmenta sem cessar, não só dentro como fóra da Camara dos Communs.

Argumenta-se, ainda, em muitos circulos que se uma acção apressada fôr exercida, pela qual seja ratificado o pacto anglo-italiano, e continue depois havendo a intervenção da Italia na Hespanha, assim como o bombardeio de vapores britannicos, a situação do sr. Chamberlain se tornaria ainda mais embaraçosa, como ficou patenteado hontem á noite durante os debates da Camara dos Communs, quando os maioraes da opposição encontraram algum apoio, representado pelo silencio e por parte dos circulos mais conservadores.

Este facto fez reviver, mais uma vez, o boato de uma crise nas fileiras governamentaes, desde que continue a inacção com relação ao bombardeio de vapores britannicos.

O sr. Eden continua na retaguarda da situação actual mas muitos de seus partidarios estariam dispostos a apoial-o para tomar a iniciativa de uma acção tendente a demonstrar que a attitude do sr. Chamberlain não representa o sentimento do povo britannico.

A declaração do sr. Chamberlain de que havia chamado o representante da Grã Bretanha na Hespanha, sr. Hodgson não conseguiu despertar muito enthusiasmo. Os rumores que dizem que o referido representante da Grã Bretanha seria retirado de Burgos até á conclusão de um accordo, não tiveram confirmação até agora.

As difficuldades com que luta o sr. Chamberlain tornaram-se ainda maiores hoje, quando o Comité de Não Intervenção encontrou mais um obstaculo, justamente quando todos acreditavam que o mesmo estava prompto a despachar as commissões de investigação para a Hespanha.

A difficuldade agora diz respeito á fórma, revisada, da observação nos mares, pela qual os observadores neutros devem ficar estacionados em oito dos principaes portos hespanhoes.

O Sub-Comité de Não Intervenção estimou hoje que o custeio deste plano se elevará a quasi meio milhão de libras esterlinas. Isto eleva o custo total, isto é do controle dos mares, evacuação e repatriamento por mar dos voluntarios a approximadamente 2.250.000 libras esterlinas.

O primeiro anniversario da administração Henrique Dodsworth

GRANDIOSA MANIFESTAÇÃO AO PREFEITO DESTA CAPITAL

O dia 3 de julho vindouro assignala a passagem do primeiro anniversario da administração Henrique Dodsworth. Associando-se ás manifestações de jubilo do povo desta capital por tão auspiciosa data, uma commissão de moradores, commerciantes e proprietarios da rua do Passeio e adjacencias vae prestar sincera homenagem ao governador da cidade.

A commissão que é composta dos srs. coronel Affonso Romano, dr. Raul Conrado Cabral (Cine Palacio Theatro), Emp. Vital Ramos de Castro (Cine Plaza), Ponce & Irmão (Cine Broadway) e J. Macedo, proprietario do Hotel O. K., organizou o seguinte programma para aquella data:

A's 10 horas: os cinemas Plaza, Broadway e diversos da Cia. Brasileira Cinematographica offerecerão uma sessão gratis ás crianças que poderão se fazer acompanhar de seus progenitores.

A' noite, duas bandas de musica darão uma retreta no Passeio Publico, sendo que uma ficará em frente ao Cine Plaza e a outra na praça Getulio Vargas.

A firma J. Macedo offerecerá uma lauta mesa de doces ao sr. Henrique Dodsworth e senhora, ao secretariado e pessoas gradas.

A commissão acima referida tem empregado todos os seus esforços para que esses festejos tenham um cunho essencialmente popular, dando, dessa maneira, uma demonstração ao operoso prefeito do quanto é estimado e admirado pelos municipes. As fachadas dos predios da rua do Passeio serão profusamente illuminadas.

Aproveitando, ainda, aquella data, diversos estabelecimentos commerciaes vão inaugurar o retrato do sr. presidente Getulio Vargas.

A bibliotheca do sr. Mauricio Cardoso

O GOVERNO DO RIO GRANDE DO SUL VAE ADQUIRIL-A

PORTO ALEGRE, 24 (A. N.) — O governo do Estado, desejando prestar homenagem á memoria do sr. Mauricio Cardoso, resolveu adquirir sua bibliotheca, tendo dado para esse fim amplos poderes ao sr. Walter Jobin, secretario de Obras Publicas. Para avaliar o custo da mesma foi organizada uma commissão composta dum representante da Faculdade de Direito, e outro da Livraria do Globo. A bibliotheca do sr. Mauricio Cardoso conta com alguns milhares de volumes seleccionados, notando-se raridades bibliographicas de grande valor. A collectanea será collocada na sala especial da Bibliotheca Publica para consultas.

A Suissa Está Isenta das Obrigações Decorrentes das Sancções

A nota enviada a Von Ribbentrop communicando-lhe esta decisão do Conselho da L. das Nações

Von Ribbentrop

BERLIM, 24 (Por Frederick Oeschner, correspondente da United Press). — A Agencia DNB annunciou que o governo suisso enviou uma nota a Von Ribbentrop, transmittindo a este a decisão do Conselho da Liga das Nações favoravel á isenção da Suissa das obrigações decorrentes das sancções e frisando que a Confederação Helvetica permanecerá neutra.

Na resposta entregue a 21 do corrente ao ministro suisso, disse o ministro do Exterior no Reich: "O governo allemão tomou nota, com grande interesse, de que os esforços do governo suisso no sentido de se exonerar de obrigações que, com effeito poderiam pôr em risco a neutralidade helvetica foram coroados de exito. O governo allemão rejubila-se com esse resultado, tanto mais quanto vê na manutenção incondicional da neutralidade suissa um importante factor para a garantia da paz na Europa.

O governo suisso pode, por conseguinte, ficar certo de que essa nova demonstração dos propositos de neutralidade encontrará sempre da parte do governo allemão o correspondente desejo de reconhecer e respeitar essa neutralidade. Basta reportar-me ás declarações, já do conhecimento do governo suisso, nas quaes o governo allemão já externou com clareza o seu ponto de vista sobre o assumpto".

A Italia tambem reconheceu officialmente a neutralidade da Confederação Helvetica.

Chamado subitamente o ministro da Italia em Praga

PRAGA, 24 — O ministro da Italia, sr. Domenico de Facendis foi subitamente chamado a Roma.

Ignoram-se os motivos que determinaram esse facto. — (U. P.)

Assaltavam casas de penhores e joalheria

LISBOA, 24 — A policia deteve Arthur Souza Martins, Carlos Alberto Soares, Clarice Monteiro Gouvêa e Carlos Chaves, autores e cumplices de assaltos a casas de penhores e joalherias, havendo apprehendido em seu poder importantes objectos de ouro e brilhantes. — (U. P.)

Demittiu-se o gabinete Egypcio

CAIRO, 24 — O gabinete apresentou a sua demissão que foi aceita pelo rei Farouk; sua majestade, entretanto, encarregou o primeiro ministro Mohammed Mahmoud Pasha de procurar formar um governo nacional. — (U. P.)

Grande incendio em Famalicão

LISBOA, 24 — Dois estabelecimentos commerciaes foram destruidos em Famalicão por um incendio, que causou prejuizos no valor de cem contos. — (U. P.)

Cure scientificamente a sua

TOSSE

SUA tosse pode ter serias consequencias. Combata-a, atacando-lhe as causas, com TOSS, xarope de agrião composto. TOSS não cura com uma ou duas doses, porque não contém narcoticos, mas actua de maneira gradativa e profunda. Não tem contra-indicação, e pode ser usado até por crianças, contra resfriados, grippes, ardencia na garganta e bronchites agudas, chronicas ou asthmaticas. É excellente na coqueluche

TOSS

SÓ PODE FAZER BEM

- Desinfecta as vias respiratorias
- Elimina as toxinas
- Regula a circulação
- Acalma a tosse gradualmente

Criminosa Involuntaria

AO PEGAR DO REVOLVER, ESTE DISPAROU E A BALA MATOU UMA MENINA DE 11 ANNOS

Um episodio dolorosissimo occorreu, hontem, á noite, em Oswaldo Cruz. Maria de Lourdes, conhecida na intimidade por "Lúlú", filha de Jayme e Angelina Marques, residente á rua Perdigão Malheiros n. 8-A, em Madureira, era namorada do marinheiro do "Parahyba" Manoel Firmino. Hontem á noite, o marujo chegou á casa de "Lúlú" e poz-se a brincar com o revolver que trazia na cintura, dando tiros para o ar em commemoração a São João e, em seguida, guardou a arma sobre um movel.

D. Eulalia Nobrega, que reside na mesma casa e acabava de chegar da rua, tambem quiz experimentar o revolver, porém, ao pegar no mesmo, este disparou, indo o projectil alcançar em pleno coração Maria de Lourdes, que teve morte immediata.

Na delegacia do 21º districto está aberto inquerito, tendo d. Eulalia confessado o seu crime involuntario.

Só a Morte Acabaria Com os Soffrimentos

E o casal combinou e executou um pacto de morte — A tragedia verificada em Bello Horizonte

BELLO HORIZONTE, 24 (Da succursal) — Um pacto de morte foi o que os dois combinaram e logo puzeram em acção, afim de dar cabo á vida, pois encontravam-se desgostosos com este mundo cheio de difficuldades e de miserias, cheio de falsidades e de desenganos. A morte seria um alivio.

A vida que se iniciara alegre e feliz, tornara-se de um momento para outro cheia de aborrecimentos. A doce harmonia que reinava entre os dois fôra substituida pelos arrufos constantes, alarmando os vizinhos, dando que falar. E por isso, um pacto de morte era a melhor forma de dar cabo da vida, deixando este mundo ingrato.

E hontem pela manhã, Almeirindo Mayrink e sua amante Luzia Ferreira amanheceram contorcendo-se em dores, numa casa da avenida Araguaya numero 1.541, nesta capital.

QUADRO DOLOROSO

Uma senhora residente nas vizinhanças da casa onde se encontravam os dois amantes deu o alarma, chamando a ambulancia do P. S. Pela manhã, depois de ouvir a noite toda gemidos e de tentar soccorrer os vizinhos, resolveu arrombar a porta.

Num quarto da casa, foi encontrar o casal contorcendo-se em dores, sem poder falar coisa alguma. Apenas o homem disse: "Não posso..."

Immediatamente foi chamada a ambulancia e no hospital da Policia de Emergencia foram os dois medicados e internados em estado gravissimo. Algumas horas depois, morria a mulher, envenenada por terrivel toxico. O homem, nada poude falar. Semi-morto, aguarda o seu momento final, pois tambem o seu estado é desesperador.

O PACTO

Pessoas residentes na vizinhança informaram á reportagem que o casal vivia alegremente quando passou a residir na avenida Araguaya. Um tinha para o outro grande affeição e carinho. Entretanto, depois de um certo tempo, como sempre acontece, tudo mudou. A affeição foi substituida pela rispidez. As discussões se tornaram diarias e onde havia um paraiso passou a existir um verdadeiro inferno.

Os vizinhos presenciavam frequentemente taes desavenças e muitas pessoas diziam que aquillo não acabaria bem. E não terminou. Depois de um certo tempo de brigas constantes, um pacto de morte parece ter sido combinado para que se puzesse termo áquella situação.

Victima de um desastre de automovel o consul Ildefonso Falcão

O DIPLOMATA BRASILEIRO E SEU FILHO ESCAPARAM DE MORRER AFOGADOS

Consul Indefonso Falcão

BOSTON, 24 — O consul brasileiro Indefonso Falcão e seu filho José, de 15 annos de edade, escaparam de morrer afogados, quando o automovel em que se achavam, e que era dirigido pelo proprio consul, caiu no reservatorio de Cameridge.

Tanto o pae como o filho não sabiam nadar.

Charles Waltham, empregado da Companhia Buick, conseguiu trazer o consul Falcão para a margem e a seguir salvou tambem o seu filho. — (U. P.).

Liga Esperantista Brasileira

"PERNAMBUKA ESPERANTO-ASOCIO"

O "Pernambuka Esperanto-Asocio", que funcciona no Instituto Pernambucano de Contabilidade, á rua Aurora, 363, em Recife, elegeu em sua ultima sessão a seguinte directoria: — presidente, dr. Aguinaldo Lins, conhecido radiologista; vice-presidente, sr. Thomaz Villa Nova; secretario geral, professor Sebastião de Albuquerque; 1º secretario, sr. Odilon de Araujo; 2º secretario, professora senhorinha Artemisa de Araujo; thesoureiro, sr. Francisco Ristal, jornalista.

A referida associação é filiada á Liga Esperantista Brasileira, que funcciona na séde da Sociedade de Geographia do Rio de Janeiro, á praça da Republica n. 54.

Graças á gentileza da directoria do Radio Club de Pernambuco, brevemente será irradiado por sua estação, um curso de Esperanto, dirigido pelo sr. Thomaz Villa Nova. No dia da inauguração, será irradiado um programma especial com musicas com canto em Esperanto.

O missionario hollandez padre Johano Laan, antigo esperantista, fará dentro em poucos dias, uma conferencia em Esperanto sobre a Hollanda.

Antes de seu regresso a esta Capital, o dr. Carlos Domingues, vice-presidente da Liga Esperantista Brasileira, fará, talvez na Faculdade de Direito de Recife, uma conferencia publica sobre a lingua internacional Esperanto e especialmente sobre sua morphologia.

Musica

TOMAS TERAN, NA CULTURA ARTISTICA

Tomas Teran, o grande pianista hespanhol que ha varios annos se encontra no Brasil, realiza um concerto no Theatro Municipal na proxima segunda-feira, ás 21 horas, sob os auspicios da Cultura Artistica. Essa sociedade fecha assim com chave de ouro os seus concertos deste mez, tendo apresentado aos seus associados Iturbi, Conchita Badia e Tomas Teran, tres notaveis artistas.

No programma organizado por Teran, estão incluidas peças de Beethoven, Schumann e Albeniz. Não precisamos dizer que será um authentico successo esse recital.

O MILAGRE DE S. JOÃO

O grande santo commoveu-se com a vida dos colonos...

O povo ainda crê em milagres. E tem as suas razões para acreditar que os factos que envolvem os individuos obedecem a forças occultas, cuja origem não está sufficientemente esclarecida.

O capricho com que o destino, muitas vezes, se manifesta na vida das criaturas, leva ate os cerebros mais profundos a investigações cujos resultados não chegam, entretanto, a conclusões satisfatorias.

Estas conjecturas nos são suggeridas pelo recente episodio que envolveu, inesperadamente, a cidade paulista de Mattão, numa onda de intenso regosijo, por occasião da passagem da tradicional festa de São João.

A sorte grande de dois mil contos da Loteria Federal, tão ardentemente desejada por toda a parte, foi, afinal, vendida a diversos colonos e pequenos sitiantes daquelle municipio, que, por certo, nunca pensaram em ser objecto de tamanha felicidade.

O milagroso S. João commoveu-se com a sorte daquella gente simples, que vivia cultivando a terra, e levou-lhes um punhado de ouro para tornar-lhes a vida mais feliz...

Quem adquiriu a maior fracção foi o sr. Adolpho Guantalini, proprietario da fazenda "Cantaboga", muito relacionado na localidade. Ganhou 400 contos. Os outros pedaços foram adquiridos por diversas pessoas, entre as quaes varios colonos do sr. Adolpho Guantalini. Tambem vão receber 100 contos cada um os senhores: Henrique Guantalini, sitiante no municipio; Americo Magri, proprietario de um pequeno bar; Nicolau Jordão, colono do sr. José Archimandi; Antonio Brandini, administrador da fazenda e José de Souza, pedreiro. Varios japonezes que trabalham na Cia. Agricola Fazenda Paulista foram ainda contemplados com premios menores. Uma coincidencia interessante: os senhores Adolpho e Henrique Guantalini não são parentes, apesar de terem o mesmo sobrenome. A sorte, porém, os irmanou.

A nossa reportagem apurou que, como os contemplados pela sorte grande são, em geral, pessoas de condição humilde, que temem ir a São Paulo para receber os premios, a Comp. Brasileira de Empresas Civis, representante da Loteria Federal, está providenciando para effectuar os pagamentos em Mattão, para onde já seguiu, hontem, de avião, o sr. Durval de Oliveira Gomes, funccionario daquella companhia.

Sabemos ainda que a firma V. Fernandes & Cia. Ltda., de São Paulo, já fez o pagamento do premio de 500 contos de réis, que coube ao bilhete n. 13.569, vendido pela referida firma aos srs. Americo Tavares, auxiliar do Restaurante Giordano; Alays Breitkapf, garçon do Bar Pinguim; Carlos Wein, commerciante; Alfredo Caran, Felicissimo dos Santos; Clemente Pirovani Martins; João Gomes da Fonseca, carpinteiro da Light; Bror Orwar Axd Pahlsson, auxiliar da Light; João Burti e Caetano Berone, por conta de terceiros, todos residentes na capital paulista.

Mania da velocidade

Nunca se deu tanto valor aos segundos ou ás suas fracções, como actualmente. Até pessoas desoccupadas e que perdem horas e horas em conversas fiadas dão extraordinario valor aos segundos... quando se acham dentro de um automovel. Impacientam-se, irritam-se, quando têm de dar passagem a outro carro ou quando são forçados a attender a um signal luminoso. Querem correr, voar, chispar! Soffrem do delirio da velocidade! Uma fracção de segundo de espera representa-lhes um martyrio. Incapazes de controlar os impetos, querem estar sempre na deanteira, mesmo a custa da propria vida e, o que é peor, da vida dos outros. No geral as pessoas que se entregam á "mania" da velocidade são victimas de um desequilibrio humoral, que os torna soffregos, precipitados e perigosos. Quando o mal decorre da falta de phosphoro e se acompanha de perda de memoria, de insomnia, de nervosismo, de incapacidade para esforços prolongados, o medicamento mais indicado é o Tonofosfan da Casa Bayer. Tonifica o organismo e augmenta a capacidade de reagir contra a impaciencia e a irritabilidade.

Na Guanabara o transatlantico "Alcantara"

Na manhã de hontem, aportou á Guanabara, o transatlantico "Alcantara".

Trouxe a bonita nave ingleza para nossa capital, as seguintes pessoas: sr. Carlos dos Santos Costa e esposa; miss P. L. Banks, mr. W. W. Bold, Mrs. Bold, Mr. C. dos Santos Costa, mrs. Santos Costa, mr. S. Fursland, mrs. Fursland, mr E. H. Hime, mr. J. Hodge, mrs. Hodge, mr. A. B. Hodge, miss D. L. Hodge, mr. G. de Lobo, miss M. Paton, Miss K. Paton, mrs. E. E. Smith, miss M. Smith e mrs. A. Walker.

500 contos HOJE

LOTERIA FEDERAL

Em Effervescencia as Relações Yankee-Germanicas

AS ACCUSAÇÕES LANÇADAS PUBLICAMENTE SOBRE A ALLEMANHA, PELO "GRANDE JURY" DOS ESTADOS UNIDOS ACIRRAM OS ANIMOS DOS CHEFES NAZISTAS

O discurso do presidente Roosevelt, em Chicago, foi classificado pela imprensa de Berlim como "fanfarra da quarentona"

Presidente Roosevelt

BERLIM, 24 (Edward Beattie, correspondente da "U. Press") — As accusações publicamente lançadas sobre a Allemanha pelo Grande Jury dos Estados Unidos, tendo por pretexto o rumoroso caso de espionagem, veiu elevar de mais alguns gráos a temperatura de febre, que ultimamente tem caracterisado as relações yankee-germanicas.

Ha annos que os chefes nazistas e a imprensa do Reich se queixam contra a propaganda judaica nos Estados Unidos e contra as "historias de atrocidades" espalhadas para o exterior, por correspondentes da imprensa estrangeira, que exerceram a sua profissão na capital allemã em epoca recente.

Protestam os allemães contra os discursos de Fiorello La Guardia, prefeito de Nova York, principalmente aquelle em que o conhecido politico, dirigindo-se a um grupo de senhoras israelitas, alludiu ao Fuehrer como o "fanatico de camisa parda".

Discursos como o que pronunciou o presidente Roosevelt em Chicago — que o "Hamburger Fremdenblatt" descreve ironicamente como a "fanfarra da quarentena" — são mencionados como exemplo eloquente do antagonismo absoluto dos americanos contra os Estados totalitarios.

Os incidentes das bandeiras verificados a bordo de navios germanicos atracados em Nova York, as tentativas de boycott contra os combates pugilisticos entre Max Schmelling e Joe Louis e mesmo, entre o campeão allemão e Jimmy Braddock, são citados como outros tantos indicios dessa ogeriza em ebulição.

Durante a primavera que vem de findar uma nova serie de queixas contra os Estados Unidos se avolumou, resultando [illegible] decisão do governo nazista de não participar da Freira Mundial de Nova York e culminando com a mais feroz campanha anti-americana desfechada pela imprensa allemã de que ha memoria desde que os nazistas subiram ao poder

Os discursos de Cordell Hull, Harry Woodring, Emory Johnson e Harold Ickes, proferidos nestes ultimos mezes, lançaram mais lenha á fogueira.

Os circulos nazistas accusam os membros do governo yankee de promover agitação systematica contra os regimens totalitarios com o proposito de justificar o enorme programma de rearmamento americano também com o fito de preparar o espirito do "homem das ruas" para que este sympathize com a França e a Allemanha, se a guerra vier.

Todas estas queixas foram se tornando mais ou menos chronicas e as relações entre a grande democracia do Novo Mundo e o mais poderoso dos Estados totalitarios encontram-se actualmente numa esphera consideravelmente afastada da cordialidade.

O derrame de novas difficuldades que se empilharam durante a ultima primavera, constitue todavia, a causa primacial do presente antagonismo.

Primeiro surgiu a rumorosa questão do gaz hellium, com a qual os allemães pensam ter recebido um golpe fatal, já que inicialmente os americanos haviam legalizado a exportação, para mais tarde recusar-se a fornecel-o, depois que o novo zeppelin já havia sido construido, baseado no consentimento original.

Depois veiu o protesto contra os dispositivos anti-semiticos de novas leis nazistas, que depois de 40 dias de ter sido apresentado ainda continua sem resposta, muito embora a embaixada americana em Berlim continue insistindo por uma solução e a propria nota do governo yankee solicitasse urgencia para a resposta.

As exigencias dos americanos para que o Reich pague as dividas austriacas, constituem um caso de menor relevancia, mas o recente processo instaurado contra pretensos espiões, provocou um resentimento ainda mais accentuado em Berlim, onde o espalhafato com que foram lançadas accusações contra a Allemanha é considerado como uma tentativa para transformar o Reich em bóde expiatorio destinado a servir a propositos politicos domesticos.

Desde já póde-se prever que o julgamento em perspectiva em nada contribuirá para facilitar a solução dos numerosos problemas pendentes.

O jornal "[illegible]" insere hoje um extenso artigo assignado por Hans Sievernich e escripto em Nova York, no qual é feita uma referencia á propaganda communista nos Estados Unidos, que tenta apresentar a Russia aos olhos do povo yankee como uma alliada democratica na luta contra os estados totalitarios. O articulista descreve ainda os nucleos da "Associação Christã de Moços" como reductos da propaganda communista e termina prophetizando o nascimento de uma frente unica na America para a luta contra o communismo em dia que não está muito remoto.

Audiencia publica no Ministerio do Trabalho

O ministro interino do Trabalho, sr. João Carlos Vital, deu, hontem, audiencia publica, tendo attendido as innumeras pessoas que o procuraram

BERRY BROTHERS

O numero de maior successo mundial no mais deslumbrante "show" que já veiu á America do Sul! HOJE no "grill" do

CASINO ATLANTICO

Lei de Segurança

Já é do dominio publico e do conhecimento das autoridades a maneira pela qual foi recebida por marchantes e açougueiros a providencia directamente determinada pelo presidente da Republica sobre a venda da carne verde. Ainda hontem o povo comprava aquelle genero a 2$500 e 2$600. Resistencia passiva ao acto do governo e por consequencia incursa na Lei de Segurança.

O sr. Attila Soares, secretario do Interior do Districto, em entrevista que ante-hontem concedeu á imprensa, tratou do assumpto de maneira peremptoria. Declarou o sr. Attila Soares que o governo não encontrou justificativa para o augmento de custo da carne. Dahi a decisão tomada de lhe marcar um preço, em caracter transitorio, até que outras medidas posteriores venham conciliar todos os interesses e com o objectivo de alliviar a situação vexatoria das classes populares ante a tremenda carestia da vida. O governo, affirmou o secretario de Segurança, reagirá energicamente contra os sabotadores. Não haverá contemplações.

Declarou textualmente o sr. Attila Soares:

"A situação actual não permitte que se explore o povo, com a acquiescencia do poder publico, que peccaria por omissão.

A sabotagem, que outra coisa não será o que se pretende fazer, é crime previsto na Lei de Segurança. Que não se illudam, pois, os sabotadores. Entre o povo e os que o tentarem explorar, o governo se collocará para impedir, pela acção energica e opportuna, qualquer tentativa nesse sentido."

Ante-hontem, o secretario do Interior appellava para o povo, para que este se faça um collaborador das autoridades.

* * *

A proposito do caso da carne verde surgem outros casos que se prendem á angustiosa crise que a população carioca vem supportando. Todos os generos de primeira necessidade estão pela hora da morte. Os salarios de hoje já não chegam para sustentar o estomago.

Hontem causou verdadeira sensação o officio do director da Estatistica Municipal ao secretario do Interior e Segurança, transmittindo um trabalho do sr. Alberto Tatsch, funccionario daquelle departamento, provando que o actual custo da vida póde ser reduzido 50 %, sem prejuizo para o commercio!

Diz aquelle funccionario:

— "Quando, por determinação de v. s., em excursão por grande parte da região agricola do Districto Federal, para investigar "in loco" o serviço censitario que ali se procedia, tive ensejo de averiguar a acção nefasta de um grupo de açambarcadores que tem seu foco principal no Mercado Municipal de Madureira. Esses açambarcadores adeantam o dinheiro aos lavradores, impondo-lhes depois um preço miseravel pelo producto".

Os nossos collegas do "Correio da Noite", commentando esse relatorio, escreveram:

"E para documentar a sua grave affirmativa, o sr. Tatsch juntou um mappa onde mostra que são as seguintes as percentagens liquidas ganhas nos mercados sobre os lavradores:

Abobora, 234 % — Cenoura 150% — Couve, 150 % — Maxixe, 100 % — Pimentão, 125 % — Quiabos, 160 % — Tomates 110 % — Vagens, 166% — Bananas, 140% — Figos, cajá manga, frutas de conde, 200 % — Limas, 100 % — Melões, 200 % — Tangerina, sapoty, pinhão, morango, 100 %.

Esses lucros, é preciso notar, não são calculados sobre os preços dos varejistas, mas sim dos mercados. Os preços dos varejistas são simplesmente fantasticos, considerados sobre aquelles porque a mercadoria sae da casa do lavrador. Basta ver que o saco de feijão de 60 kilos, pago ao lavrador, em Guaratiba, a 38$000, é vendido pelo varejista por 72$. O saco de farinha comprado a 24$ é vendido a ..... 40$000!"

* * *

De uma coisa o povo está certo: que elle vem sendo impiedosamente prejudicado. Chegou a hora precisa de uma reacção inflexivel e energica dos poderes publicos. Não tenhamos duvidas em que essa reacção se fará de maneira exemplar, para que os sabotadores criminosos não continuem a tripudiar sobre a miseria do povo escorchado e villipendiado.

Todas as medidas que venham a ser tomadas nesse sentido só receberão applausos da opinião publica. Para os refractarios impenitentes — a Lei de Segurfança.

TOPICOS

HARMONIA SOCIAL

O objectivo maior da nossa legislação social está sendo collimado; o espirito de collaboração das classes de empregados e empregadores. Esse espirito de harmonia que se vem impondo revela que tanto uns como outros já vão comprehendendo os proprios deveres e as proprias responsabilidades.

Um exemplo temos agora em mãos: o Syndicato dos Motoristas em Guindastes Electricos e Classes Congeneres inaugurará, no proximo dia 29, na sua séde social, os retratos dos srs. Getulio Vargas e dos srs. J. Buarque de Macedo e José Eduardo da Silva Fernandes. No officio em que o presidente do Syndicato communicava ao director do Departamento Nacional do Trabalho a realização da solennidade consta a seguinte expressiva declaração: "distincções essas conferidas ao primeiro como homenagem devida ao mais alto chefe das classes productoras organizadas do paiz e aos demais pela attitude magnanima, justiceira e exemplar que têm mantido como empregadores não dando nunca motivo a reclamação por parte de seus empregados e sempre solicitos em amparal-os quando mesmo a lei não cogite de caso em especie".

E' expressivo como dissemos. O exemplo que acabamos de citar, certamente, não ficará isolado. Compreendam todos — patrões e empregados — a finalidade social da nossa legislação trabalhista e desapparecem completamente todas as questões e todos os conflictos.

OS MUNICIPIOS PAULISTAS

O Departamento Central de Estatistica de S. Paulo publicou, hontem, interessantes dados sobre os municipios existentes no Estado, com sua area e população até 1937.

Pela estatistica em questão verifica-se que os municipios do Estado abrangem uma area de 237.339 kilometros quadrados, com uma população de 6.961.740 habitantes.

Dos municipios do Estado, occupa maior area o de Tanaby, que conta com 11.176 kilometros quadrados, vindo logo a seguir os de Valparaizo, com 6.254 kilometros; o de Presidente Wenceslau com 1.?50 kilometros; o de Araçatuba com 4.544 kilometros; o de Olympia com 4.030 kilometros.

Dos municipios do Estado, os de area menor são os de Bernardino de Campos, com 113 kilometros quadrados; Boituva, com 120 kilometros quadrados; Aguas do Prata, com 127 kilometros quadrados; Monte Azul, com 130 kilometros; Guarujá, com 133 kilometros; Apparecida, com 140; Torrinha e Cedral, com 157; Fernando Prestes, com 162; Bica de Pedra, com 165; Areias, com 190 e Chavantes e Ibirá, com 200 kilometros quadrados.

Em população, occupa o primeiro logar o municipio de Santos, com 151.870 habitantes, vindo logo a seguir o de Campinas, com 141.944 habitantes. O municipio de menor população do Estado é o de Aguas do Prata, com 3.062 habitantes apenas.

O municipio da capital figura na estatistica de 1937 com uma superficie de 1.455 kilometros quadrados, com uma população de 1.217.330 habitantes, ou sejam 836.65 por kilometro quadrado, e 17.49 por cento da população total do Estado.

Foram incluidos na estatistica tres municipios installados em janeiro deste anno: Boituva, Pinheiros e Sarapuhy.

O Departamento Geographico e Geologico, que adopta em caracter provisorio a superficie de 246.185 kilometros para o Estado, informou que os resultados definitivos dependem da revisão a que se está procedendo na Carta do Estado. Entretanto, o alludido Departamento não contestou os dados organizados pelo Departamento Central de Estatistica, cuja somma confere com o que foi registado pelos Annuarios Estatisticos do Brasil.

Os effectivos demographicos attribuidos ao Estado e ao municipio da capital, estimados pela Directoria de Estatistica Geral do Ministerio da Justiça acham-se officializados pelo Instituto Brasileiro de Geographia.

O THEATRO NACIONAL

TEVE a mais justa repercussão o acto do presidente Getulio Vargas mandando construir um theatro exclusivo para artistas nacionaes, que interpretarem peças de autores tambem nacionaes. Em todos os paizes os governos sempre estimularam as inclinações, de modo a salval-as dos fracassos.

Não citaremos outros exemplos além do da "Comedie Française", laboratorio de intelligencias e centro das melhores revelações artisticas da França, em todos os tempos. No Brasil os governos nunca deram maior importancia ao problema. As pequenas iniciativas em contrario nunca passaram de fichas de consolo. Certo temos tido varios casos de inclinações gorados á mingua de estimulos. A Academia Brasileira, periodicamente, distingue e premeia autores nacionaes. Todos elles desapparecem, mais tarde, por falta de recursos para representação de suas peças. Os dramaturgos e comediographos nacionaes vivem no mais completo abandono.

O governo agora, porém, quer levar os influxos dos seus planos, inspirados num sadio nacionalismo, a todos os sectores das actividades nacionaes. Essa conducta não poderá deixar de merecer decididos applausos. Estavamos viciados pelos programmas de governos materialistas, que desprezavam o patrimonio espiritual do paiz. Agora, os factos mostram a face das coisas.

As influencias pessoaes do presidente Getulio Vargas tendem a imprimir aos phenomenos administrativos as energias de novos rumos. Assim se explicam certas iniciativas, inteiramente novas, que surprehendem porque estavamos viciados por muitos annos de governos materialistas. De toda a parte chegam applausos ao projecto de continuação do grande theatro nacional. Não se cogita dum projecto vago, distanciado das realizações. O prefeito carioca está cogitando do local, onde se erguerá o novo theatro. A idéa ganha o terreno da immediata execução. Isto constitue facto digno dos enthusiasmos que o acolheram.

MORTALIDADE INFANTIL!

HA alguns mezes, o dr. Barros Barreto, director geral do Departamento Nacional de Saude Publica, publicou um livro que deve ser lido não apenas pelos medicos, mas tambem por todos que se interessam pela grandeza do Brasil.

Estudando a mortalidade infantil em todo o mundo, o autor deu a conhecer interessantes estatisticas. Assim, pela leitura se fica sabendo que em mil crianças que nascem no Japão, morrem 125 antes de completar um anno; na Italia, morrem 99; na Belgica, 76; na França, 69; na Allemanha, 66; nos Estados Unidos, 60; na Nova Zeelandia, 45. Infelizmente, o Brasil ficou mal collocado: ao lado da China, com uma percentagem oscillando em torno de 200 por mil!

Será justo que continuemos nessa situação? Convem accentuar que as causas principaes desse obituario infantil no Brasil são: a pobreza e a ignorancia das mães, cabendo, portanto, ao Estado um trabalho intenso para afastal-as.

A proposito desse assumpto, cabe aqui o registo de um gesto do jornalista Edmundo Bittencourt. Visitando hontem o Centro de Saude de Therezopolis, esse illustre brasileiro, vivamente impressionado com os serviços que o referido Centro vem prestando á cidade, assumiu o compromisso de fornecer-lhe diariamente 40 litros de leite para as crianças. Therezopolis tem na mortalidade infantil a percentagem de 200 por mil e um dos seus factores é, justamente, a falta de recursos para a acquisição do leite.

O gesto do sr. Edmundo Bittencourt tem uma dupla significação: a material e a moral. Esta ultima por ser aquelle gesto o primeiro auxilio particular que o Centro de Saude de Therezopolis já recebeu.

LA' E CA'...

UM telegramma de Porto Alegre, por intermedio da Agencia Nacional: "Os meios officiaes continuaram as "demarches", hontem, para baratear o preço da carne verde. Hoje uma commissão de marchantes avistar-se-á com o prefeito em exercicio, o sr. Sensurio Cordeiro, afim de declarar que a classe se encontra disposta a cooperar com o governo e assim, sobre o assumpto apresentará varias suggestões afim de solucionar esse caso".

Lá e cá... Que differença! Lá a collaboração e aqui a ameaça da Lei de Segurança...

O Rio Grande do Sul na XI Feira de Amostras

O TELEGRAMMA ENVIADO PELO PREFEITO HENRIQUE DODSWORTH AO INTERVENTOR CORDEIRO DE FARIA

PORTO ALEGRE, 24 — O coronel Cordeiro de Faria recebeu o seguinte telegramma do prefeito do Districto Federal, sr. Henrique Dodsworth:

"Solicito ao eminente interventor verificar a possibilidade da representação official desse grande Estado na XI Feira Internacional de Amostras do Rio de Janeiro, a ser inaugurada no proximo dia 12 de outubro. Ser-me-ia muito grato poder contar com o brilho dessa representação para maior exito da Feira, que tanta repercussão tem tido na vida do Districto Federal.

Agradecimento e saudações cordiaes. — Henrique Dodsworth, prefeito do Districto Federal."

O governo do Estado recebeu com sympathia o convite. Dentro de poucos dias, será realizada uma reunião dos representantes da industria e do commercio, afim de serem assentadas as medidas preliminares para o comparecimento do Rio Grande áquelle importante certame. — (A. N.)

Os nomes dos scientistas patricios Carlos Chagas e Miguel Couto em ruas de Buenos Aires

O ministro da Educação e Saude acaba de ser informado pelo seu collega das Relações Exteriores da homenagem que a Argentina prestou ao Brasil, dando os nomes de Miguel Couto e Carlos Chagas a duas ruas da cidade de Buenos Aires.

E' mais um gesto dos dirigentes do paiz irmão que virá contribuir para maior approximação entre os dois povos sul-americanos e vizinhos.

A medida foi obtida a pedido do professor David Speroni, não menos brilhante figura medica, membro da Universidade argentina, apresentado ao Conselho Deliberativo.

Fundamentando sua proposta, estudou o professor Speroni as individualidades dos scientistas brasileiros, tendo expressões que, enaltecendo os que tão alto souberam elevar sua patria, homenageam, de modo tão expressivo, o nosso paiz, fixando nos devidos limites a projecção fulgurante daquelles que buscaram com tenacidade e amor, na estreiteza dos laboratorios scientificos, novos e luminosos horizontes de reaes beneficios para humanidade.

Com a communicação da auspiciosa deliberação, foi a gentileza completada com a remessa de exemplares do folheto publicado pela revista "La Semana Medica" e no qual se divulga a homenagem da municipalidade de Buenos Aires aos dois scientistas brasileiros.

Telegramma recebido pelo chefe da Nação

O presidente da Republica recebeu telegramma de São Paulo, do Syndicato dos Trabalhadores de Theatro, assignado pelo seu presidente sr. Daniel Bernardes, manifestando o seu contentamento pela creação do theatro puramente brasileiro, aspiração dos artistas que s. ex. resolveu tornar realidade.

Actos do Governo

O presidente da Republica assignou os seguintes decretos:

NA PASTA DA MARINHA

Exonerando o contra-almirante medico dr. João Dourado de Cerqueira Bião, do cargo de director geral de Saude Naval e nomeando para exercer as referidas funcções o contra-almirante medico dr. Octavio Joaquim Tosta da Silva, que por decreto desta data é exonerado das funcções de director do Hospital Central de Marinha.

Promovendo no Corpo de Saude da Armada: a contra-almirante medico, o capitão de mar e guerra medico dr. Octavio Joaquim Tosta da Silva; a capitão de mar e guerra medico, o capitão de fragata medico dr. Ranulpho Pedral de Almeida Sampaio; a capitão de fragata medico, o capitão de corveta medico dr. Geraldo Maciel, todos por merecimento; a capitão de corveta medico, por antiguidade, o capitão tenente medico dr. Armando Pinto Fernandes e a capitão-tenente medico, tambem por antiguidade, o 1º tenente medico dr. Sabino Lopes Ribeiro Junior.

Considerando promovido "post-mortem", ao posto de cabo, o marinheiro de 1ª classe Elpidio de Oliveira Ramos, visto haver fallecido em 7 de maio deste anno, em consequencia de accidente de aviação em acto de serviço, para os effeitos da concessão da pensão.

Transferindo para a reserva remunerada o contra-almirante medico dr. João Dourado de Cerqueira Bião, os sub-officiaes José Serafim Teixeira e Joaquim de Magalhães Coutinho, ambos no posto de 2º tenente; e no posto de 1º sargento, o 2º sargento Severino José Vicente.

Concedendo melhoria de situação na inactividade, ao sub-official Lourival de Deus e Costa, em vista do parecer do Almirantado.

Concedendo aposentadoria ao patrão Luiz Antonio de Medeiros.

Mandando incorporar ao serviço activo da Armada, por convocação, por mais um anno, como 2º tenente da Reserva Naval, o reservista Bento Oswaldo Cruz da Costa.

Reformando o 1ª classe praticante Virgilio Candido Machado.

NA PASTA DA GUERRA

Além dos decretos publicados em outro local, foram ainda assignados os seguintes:

Transferindo na infantaria, do quadro ordinario para o supplementar, o major Durval de Magalhães Coelho e deste para aquelle quadro o major Hildebrando Sarmento, sendo classificados no 13º regimento; os majores Roberto Deolindo Santiago, do 8º para o 7º regimento e Archiminio Pereira deste para aquelle regimento, na cavallaria, os majores Guaracy Salgado Freire, do quadro ordinario para o supplementar; Raul Pereira de Mello, tambem do quadro ordinario para o supplementar e Ildefonso Correia do 5º para o 8º Regimento Independente.

Classificando na aviação — o major Raul Luna, no 3º regimento como subcommandante e o major Edgard Ferreira da Silva, no 2º regimento.

Mandando accrescer aos vencimentos do coronel de infantaria Abilio Pereira Rezende, tendo em vista os serviços relevantes prestados, tantas vezes 5% do respectivo soldo quantos forem os annos de serviço excedentes de 35.

Licenciando o 2º tenente da reserva convocado do 14º Batalhão de Caçadores, Oswaldo Botelho Marcondes.

Promovendo a tenente-coronel na reserva de 1ª classe o major Arnaldo Morgado da Hora, visto contar mais de 20 annos de serviço publico.

Mandando reverter ao serviço activo o capitão de infantaria Amphrisio da Rocha Lima, por haver cessado o motivo de sua aggregação.

Nomeando segundos tenentes da reserva de 1ª linha, na infantaria, para servir na 5ª Região Militar, o aspirante José Muniz de Figueiredo; medicos para servir na 1ª Região Militar, os reservistas drs. Raymundo Augusto de Castro Muniz de Aragão e Carlos Francisco de Queiroz Albuquerque; pharmaceutico, para servir na 2ª Região Militar, o civil Benedicto Ferreira Mendes Faria.

Demittindo, por abandono de emprego, Bolivar Camargo, da carreira de escrevente do quadro I.

Transferindo para a reserva o capitão medico dr. Nelson da Fonseca, o 1º tenente pharmaceutico Oscar Tavares Gomes, o 2º tenente convocado Jesuino da Silva Ribeiro, o sub-tenente João Alves Bahia, no posto de 2º tenente; o 1º sargento enfermeiro do Hospital Militar de Juiz de Fora, João Candido Xavier, no posto de 2º tenente.

— O presidente da Republica licenciou por conveniencia do serviço, nos termos do art. 177 da Constituição Federal, revigorada pela lei constitucional nº 2, de 16 de maio de 1938, o segundo tenente de administração da reserva, convocado, Claudio Baena de Moraes Rego.

HONTEM NO CATTETE

No Palacio do Cattete conferenciou e despachou hontem, com o presidente da Republica, o sr. Mendonça Lima, ministro da Viação e Obras Publicas.

— O general Francisco José Pinto, chefe do Gabinete Militar do presidente da Republica, representou s. ex. na cerimonia do juramento á bandeira, realizada hontem, na Villa Militar.

— O presidente da Republica recebeu hontem, no Palacio do Cattete, os generaes Manoel Rabello, director de Engenharia e Pedro Cavalcanti, inspector do Ensino Militar, que foram convidar s. ex. para presidir a solennidade do lançamento da pedra fundamental do novo edificio da Escola Militar do Brasil, a realizar-se no dia 29 do corrente, em Rezende, no Estado do Rio de Janeiro.

— No Palacio do Cattete apresentou-se ao chefe da Nação o general Silio Portella, commandante da 3ª Brigada de Artilharia com séde em Cruz Alta, no Rio Grande do Sul, chegado a esta capital.

Intercambio commercial Brasil-Noruega

Segundo estatistica publicada no Boletim Economico do Ministerio das Relações Exteriores, a importação de mercadorias norueguezas feita pelo nosso paiz, relativamente aos annos de 1936 e 1937, apresentou augmento nos seguintes productos: Cellulose, que em 1936 importamos 727.456 kilos, no valor de 120.409 corôas, contra 804.672 kilos, no valor de 177.645 corôas em 1937; Papel para jornal, 481.594 kilos no valor de 63.872 corôas em 1938, contra 1.979.041 kilos, no valor de 361.348 corôas, em 1937. Houve ainda maior importação de peles de raposa, cianemide e ferro magnesico. A importação de oleo de figado de bacalhau, aço, aluminio, ferro sylicio e anzois soffreu um decrescimo, sendo que a do bacalhau, que em 1936, attingiu a 247.578 kilos, no valor de 125.825 corôas, foi em 1937, de 144.389 kilos, no valor de 83.409 corôas.

Quanto á nossa exportação houve, em 1937, uma diminuição, relativamente ao anno de 1936. Assim, neste ultimo, exportamos, para a Noruega, 405.553 kilos de café, no valor de 355.045 corôas, contra 200.577 kilos no valor de 193.218 em 1937. A exportação de nosso farelo de algodão foi, em 1936, de 890.100 kilos, no valor de 123.061 corôas, contra 422.367 kilos, no valor de 71.861 corôas, em 1937. Em 1937, a nossa exportação diminuiu, ainda, nos seguintes productos: toucinho, castanhas do Pará, café torrado, mate, couros salgados, couros seccos, borracha de massaranduba e gomma arabica.

A nossa exportação de oleos vegetaes, para a Noruega, que foi nulla em 1936, attingiu, no anno seguinte a 1.378 kilos, no valor de 1.020 corôas. Além deste, alguns outros productos, como farellos oleaginosos, bananas, cacau, charutos e fumo de folha, tiveram suas exportações augmentadas em 1937.

A VISITA DE UM DIPLOMATA A' CASA DO JORNALISTA

O ministro da Suecia no Brasil, sr. Gustaf Weidel, tendo manifestado vontade de conhecer o novo edificio da Associação Brasileira de Imprensa, percorreu hontem, demoradamente, a construcção, em companhia do seu presidente sr. Herbert Moses. A' proporção que o illustre diplomata verificava, em detalhes, as installações, especialmente o andar da bibliotheca, auditorio, com capacidade para perto de mil assistentes e a secção destinada ás futuras exposições de arte, s. ex. não escondeu o seu enthusiasmo, declarando que se tratava de uma obra unica no seu genero. O sr. Gustaf Weidel prometteu offerecer opportunamente uma collecção de livros suecos á bibliotheca da A. B. I.

O TEMPO

PREVISÕES PARA O PERIODOS DAS 18 HORAS DE HONTEM ATE AS 18 HORAS DE HOJE

Districto Federal e Nictheroy: Tempo — Perturbado com chuvas. Nevoeiro. Temperatura — Em declinio. Ventos — Do quadrante sul, sujeito a rajadas, de muito frescas a fortes.

Previsões validas para o trajecto da estrada de rodagem Rio-S. Paulo, das 18 horas de hontem até as 18 horas de hoje

Tempo — Perturbado com chuvas. Nevoeiro. Temperatura — Em declinio. Ventos — Do quadrante sul, sujeitos a rajadas, de muito frescas a fortes.

DIARIO CARIOCA

EXPEDIENTE

Propriedade da S./A. DIARIO CARIOCA

DIRECTORES:
Horacio de Carvalho Junior
J. B. Martins Guimarães

CHEFE DA REDACÇÃO
Danton Jobim

Endereço telegraphico: DIARIO CARIOCA — Telephones: Gabinete do Director 22-3023 — Administração, 22-3035 — Redacção, 22-1559 e 22-2922 — Officinas, 22-0824 — Assignaturas, 22-3018 — Gravura, 22-1735

PUBLICIDADE, 22-3018

ASSIGNATURAS:

Para o Brasil:		Para o Exterior:	
Anno	50$000	Anno	100$000
Semestre	30$000	Semestre	55$000

Venda avulsa: Capital, $200; Interior, $300
Aos domingos, $200 — Interior, $300

E' cobrador autorizado o sr. J. L. de Carvalho.

INSPECTORES VIAJANTES
Percorrem o interior do paiz a serviço desta folha os srs. Romualdo Perrota e Murillo Macedo, nossos inspectores autorizados.

CORRESPONDENCIA
Toda a correspondencia com valor ou sobre assumptos que entendam com assignaturas e outros de interesse da administração deve ser dirigida ao gerente do DIARIO CARIOCA.

REPRESENTANTE EM B. HORIZONTE:
OSWALDO MASSOTE

A "coisa" fica feia, quando uma mulher chama outra de "intrigante"

E, SE DUVIDAM, VEJAM KAY FRANCIS, EM "INTRIGAS DA ALTA RODA", CARTAZ DO PLAZA, 2.ª FEIRA

Oh, as mulheres! Como sabem ser "amigas" e como sabem guardar um segredo! ...

"Intrigas da Alta Roda" (First Lady), proximo cartaz da Warner Bros., na Tela Gigante do Plaza é um film destinado a despertar o maior interesse entre as mulheres e, além de tudo, é de grande utilidade para aquellas que vivem empenhadissimas em campanhas sociaes buscando algum titulo de belleza ou de elegancia suprema na sua roda raffiné.

Commandando um "team" de elegantissimas formosuras, surge Kay Francis, magicamente, deliciosamente vestida (em algumas vezes seria melhor dizer "despida") pelo celebre Orry Kelly, preparadissima por Perc Westmore, o mago do "make-up".

Preston Foster e Kay Francis em "Intrigas da Alta Roda" que a Warner vae apresentar 2.ª feira no Plaza

Ella é uma das candidatas ao titulo de "First Lady", que os norte-americanos dão á esposa do presidente da Republica.

E o film todo é assim, p'ra lá de grã fino, descrevendo a vida publica e privada da "rodinha presidencial", dos que vivem nas cerimonias do palacio da Presidencia, fruticando, intrigando, defendendo os melhores postos, procurando derrubar os rivaes, etc.

E o film mostra a grande influencia feminina em taes manobras, apontando como as bellas esposas dos senadores procuram angariar maior votação para seus conjuges, somente para poder, durante longo periodo, ostentar o titulo de "First Lady".

"Intrigas da Alta Roda" (First Lady), que trata com tamanha audacia um assumpto que diz de perto com a Casa Branca, será apresentado pela Warner Bros, a partir de segunda-feira, no Plaza e além de Kay Francis, conta com a participação artistica de Preston Foster, Louise Fazenda, Marjorie Rambeau, Walter Connolly, Marjorie Gateson, Anita Louise, Victor Jory, etc.

BRASIL X SUECIA E ITALIA X HUNGRIA

Uma scena de "Destino Glorioso", cartaz do Broadway para a proxima semana

Já na proxima semana, o Broadway exhibirá, graças ao louvavel empreendimento de Ponce & Irmão, os dois ultimos jogos realizados em Bordeaux e Paris, entre o Brasil e a Suecia e Italia e Hungria, finalistas do campeonato mundial de football, e que assignalou a victoria do Brasil e da Italia, pelo mesmo score de 4x2. Trata-se de duas reportagens de grande interesse, pois proporcionarão o ensejo de ver-se as 4 equipes que melhor se classificaram na disputa da Copa do Mundo, brasileiros, suecos, italianos e hungaros. Perdemos o campeonato, mas resta-nos o consolo e a gloria, de tudo termos feito para alcançal-o, não poupando esforços os nossos patricios na defesa das nossas cores. De como nos portamos contra os suecos, poderemos assistir nessa reportagem, pois contra os outros adversarios, já tivemos essa chance, graças aos films que o Broadway está exhibindo. Conjuntamente com essas duas opportunas reportagens cinematographicas, será exhibido tambem na téla daquelle cinema, o magnifico film da Gaumont British "Destino Glorioso", que mostra entre muitas coisas interessantes, a Escola de Cadetes da Inglaterra e tambem os exercicios da esquadra ingleza, bem como a reconstituição da grande batalha naval travada nas costas do Chile, durante a grande guerra, graças á boa vontade do Almirantado inglez, que collaborou na confecção dessa pellicula. A sua interpretação foi entregue a John Mills, que vive o papel do marinheiro Alberto Brown, que arrisca a vida para salvar o navio de seu paiz, prestes a cair no alvo dos inimigos. Este film, que tem a direcção de Walter Forde, está fadado ao mais absoluto exito, pois em todas as capitaes do mundo onde o mesmo foi exhibido, recebeu de parte da critica os mais rasgados elogios. Conjuntamente com os dois jogos Brasil x Suecia e Italia x Hungria, podemos augurar uma longa permanencia no Broadway, que o exhibirá já na proxima semana.

O Rex vae exhibir depois de amanhã "Astros em Desfile" com Frances Langford, Phil Regan e as orchestras de Eddy Duchin e Duke Ellington...

Um grupo de lindissimas hawaianas do film "Astros em Desfile" que a R. K. O. apresentará segunda-feira no Rex

O cinema Rex apresentará já a partir de depois de amanhã, uma esplendida comedia musical, vivida em luxuosos "dancings" e no meio radiophonico... "Astros em Desfile" é um film cheio de situações divertidas e de "bolas" engraçadissimas, e que nos dá ainda a opportunidade de ouvirmos as ultimas novidades musicaes interpretadas pelas famosas orchestras de Eddy Duchin e Duke Ellington. Frances Langford e Phil Regan são os principaes centraes dessa esplendida comedia musical da Republic Pictures distribuida pela RKO Radio. Frances Langford uma das mais populares "estrellas" do Radio Norte-Americano, isso devido á sua voz cariciosa e á sua sympathia pessoal. "Astros em Desfile" é um film que agradará em cheio, pois a parte das suas musicas, sua hilaridade e suas pequenas bonitas posue ainda um romance interessante e bem urdido. Assistam "Astros em Desfile" e terão visto um espectaculo alegre e optimamente apresentado.

Douglas Fairbanks Jr. se compromette a ensinar á Irene Dunne "O Prazer de Viver" e emquanto isso acontece, você assistirá segunda-feira, no Palacio, a mais deliciosa e divertida comedia da estação!

Irene Dunne e Douglas Fairbanks Jr. em "O Prazer de Viver"

Você conhece "O Prazer de Viver"? Se não conhece ahi está a sua opportunidade de conhecer com o desenrolar dessa esplendida pellicula da RKO Radio e, se já conhece, você já sabe o bastante para não perdel-a! Imagine só que Douglas Fairbanks Jr. chega á conclusão de que Irene Dunne vivia mal, isto é, não conhecia o lado alegre da vida... E, cavalheiro e bondoso, se compromette a ensinar-lhe o prazer de viver! Você pode imaginar tambem quanta coisa fez Irene Dunne, como "marinheiro de primeira viagem"! Emquanto isso se dá, emquanto Douglas mostra á Irene, como é que se vive, você assistirá a mais deliciosa e divertida comedia do anno! Irene Dunne, aquella "estrella" versatil que sabe adaptar-se a qualquer papel, está se firmando dia a dia como comediante, e, vem offerecendo tambem ao seu publico o fructo dos seus esforços e aperfeiçoamento. Assim é que ouviremos em "O Prazer de Viver" quatro lindas composições de Jerome Kern, feitas para a interpretação de Irene Dunne, cuja voz melhora consideravelmente em cada film em que ella apparece. Douglas Fairbanks Jr. faz um papel esplendido que parece ter sido talhado para elle, e nos dá ainda uma notavel imitação do Pato Donald... Alice Brady, Guy Kibbe, Lucille Vall, Eric Blore, e muitos outros augmentam o interesse desse film que agradará ao publico em geral, pois contém boa musica, um romance delicioso, "bolas" notaveis, e sequencias de grande hilaridade... Já na segunda-feira proxima "O Prazer de Viver" estará no cartaz do Palacio Theatro.

CARTAZ DO DIA

SÃO LUIZ — "Aventuras de Marco Polo" (United) com Gary Cooper — Horario: 2 — 4 — 6 — 8 — e 10 horas.

PLAZA — "A Princeza e o Galã" (Paramount) com Gladys Swarthout e John Boles. — Horario: 2 — 4 — 6 — 8 e 10 horas.

METRO — "Manequim" (Metro Goldwyn) com Spencer Tracy e Joan Crawford". — Horario: 1|2 dia — 2 — 4 — 6 — 8 e 10 horas.

PALACIO — "Sonho de Moça" (20th Century Fox) com Gloria Stuart e Shirley Temple. — Horario: 2 — 3.40 — 5.20 — 7.00 — 8.40 e 10.20 horas.

ALHAMBRA — "Fascinante Perigosa" (20th Century Fox) com Dolores Del Rio, George Sanders e Jane Lang.— No Palco — A's 4 e 9 horas "O Show do Casino Atlantico".

ODEON — "Levada da Brêca" (R. K. O.) com Katharine Hepburn e Carry Grant. — Horario: 2 — 4 — 6 — 8 e 10 horas.

IMPERIO — "Vogas de Nova York" (United) com Warner Baxter, Helen Vinson e Joan Bennett. — Horario: 2 — 4 — 6 — 8 e 10 horas.

PATHE' PALACIO — "Brasil x Tchecoslovaquia" e "Brasil x Italia" (Broadway Programma) — Horario: 2 — 4 — 6— 8 e 10 horas.

BROADWAY — "Brasil x Tchecoslovaquia" e "Brasil x Italia" (Broadway Programma) — Horario: 2 — 4 — 6 — 8 e 10 horas.

REX — "Intriga na China" (United) com Griffith Jones — Horario: 2. — 3.40 — 5.20 — 7.00 — 8.40 e 10.20 horas.

CENTRO

ELDORADO — "Os Tres Magos da Alegria" e "Folias de Radio City".

PARISIENSE — "O Tufão" e "Entre Duas Mulheres".

OPERA — "Parnell" e "Rei Sem Corôa".

METROPOLE — "A Marca de Fogo" e "Um Crime Unico".

PATHE' — "Lafitte, o Corsario".

POPULAR — "O Mundo Ensinou-me a Matar", "O Gigante de Londres" e "O Fim da Quadrilha".

FLORIANO — "Ali Babá é Boa Bola" e "Delirio da Verdade".

PARIS — "A Noite tudo Encobre" e "Anjo".

S. JOSE' — "La Bohême".

IRIS — "A Marca do Zorro" e "A Formula da Morte".

IDEAL — "O Sheik" e "A Arrancada da Victoria".

MEM DE SA' — "Rainha Victoria" e "Em Plena Batalha".

LAPA — "Amores mal Parados" e "Herõe da Fronteira".

BAIRROS

POLYTHEAMA — "Scipião, o Africano" e "Solidão".

GUANABARA — "Rainha Victoria".

NACIONAL — "Queridinha do Vovô" e "O Amor Não Espera".

PIRAJA' — "A "Dupla do Barulho".

VARIETE' — "Madame X". e "Menina dos meus Olhos".

IPANEMA — "Lafitte, o Corsario".

ATLANTICO — "Cupido é Moleque Teimoso".

RIO BRANCO — "O Vagalume".

AMERICANO — "Feliz aterrizagem" e "O Aeroplano Sinistro".

CENTENARIO — "Cupido é Moleque Teimoso" e "Vencendo pela Razão".

AVENIDA — "Será Tudo Teu".

AMERICA — "Será Tudo Teu".

BRASIL — "O Club dos Solteirões" e "O Amor é uma Delicia".

D. PEDRO — Lobos de Nova York" e "Pequena Clandestina".

BANDEIRA — "Socega Leão" e "Esposa, Medico e Enfermeira".

GUARANY — "Tres Casadões" e "Dupla do Outro Mundo".

APPOLO — "No Theatro da Vida" e "Obrigado Mr. Moto".

S. CHRISTOVÃO — "Noiva Indecisa" e "Pequeno Inferno".

TIJUCA — "Os Tres Magos da Alegria" e "Desmascarando um Impostor".

VILLA ISABEL — "O Prisioneiro de Zenda".

VELO — "Lanceiro Espião", e "Violões e Pistolões".

SMART — "Domando Hollywood" e "Obrigado Mr. Moto".

CATUMBY — "Nasce uma Estrella" e "Vingança de Irmão".

HELIOS — "O Amor é uma Delicia" e "Desmascarando um Impostor".

EDISON — "Lanceiro Espião" e "Delirio da Verdade".

HADDOCK LOBO — "Submarino D-1" e "Cadeira n. 13"

GRAJAHU' — "Revolução de Maio".

MARACANA — "A Marca do Zorro".

FLUMINENSE — "Heidi" e "Solidão".

SUBURBIOS

(CENTRAL)

MEYER — "Jornada Sinistra" e "Peccado dos Filhos".

MASCOTTE — "O Tufão" e "Cinzas do Passado"

PARA TODOS — "Maria Papoila" e "Diabo no Volante".

PALACIO-VICTORIA — "O Mundo Ensinou-me a Matar".

BEIJA-FLOR — "O Mysterio de Londres" e "Texas em Revolta".

PIEDADE — "O Club dos Solteirões" e "Folias de Radio City".

ALPHA — "Casada em Jejum" e "O Homem Perfeito".

MODELO — "Não me Queiras Tanto" e "O Expresso da Morte".

MADUREIRA — "O Prisioneiro de Zenda" e "O Cerco de Hollywood".

SUBURBIOS

(LEOPOLDINA)

PARAISO — "Um dia nas Corridas".

RAMOS — "O Vagalume".

ORIENTE — "Ahi Vem o Amor".

PENHA — "Broadway Melody de 1938".

SANTA CECILIA — "Almas no Mar".

"Manequin": phase nova na carreira de Joan Crawford

O METRO APRESENTOU HONTEM ESSE FILM DE JOAN COM SPENCER TRACY E DIRIGIDO POR FRANK BORZAGE.

Victoriosamente, triumphalmente mesmo, "Mannequin", inaugurando nova phase na carreira de Joan Crawford, dando novas scintillações de gloria a essa artista admiravel que se renova, que assume novos e mais sérios compromissos com o publico com a sua "performance" nesse romance intenso de Katherine Brush, estreou hontem no Metro para mostrar numa Joan differente: mais emotiva, mais humana, mais suggestiva, mais intensa.

Resumindo: Joan Crawford dirigida pelo poeta da téla, Frank Borzage — e pela primeira vez no lado de Spencer Tracy, o artista que a Academia de Hollywood premiou este anno com a estatueta de ouro, pelo seu trabalho em "Marujo Intrepido".

Film chic, intenso, romantico, "Mannequin" é bem — como o constatou, encantado, o publico numerosissimo que abarrotou hontem o Metro — o melhor film de Joan Crawford nestes cinco annos. Effectivamente, após "Possuida", aquella sua grande victoria no lado de Clark Gable, "Mannequin" é a sua "performance" mais brilhante, mais apaixonante.

"Mannequin" devolve ao immenso, fiel publico de Joan Crawford a "estrella" que elle sempre adorou. Temos, novamente — mas mais intensa, mais emotiva, como frizámos — a perturbadora personalidade de Joan Crawford enquadrada no "glamour" que ella merece, de que ella propria é um symbolo.

Dr. Newton Motta

(Cirurgião do Hospital S. Francisco e da Caixa da City, Ex-Chefe dos Serviços de Gynecologia e Obstetricia da Benefic. Hespanhola)

OPERAÇÕES -- DOENÇAS DE SENHORAS — PARTOS —

Consultorio

Rua Ouvidor, 164-1, sala 4

Terças, quintas e sabbados

— 2 ½ ás 4 —

Attende chamados: Tel. 28-6282

O grande exito da nova phase do Alhambra

Foi deveras feliz essa maravilhosa combinação da Companhia Brasileira de Cinemas e do Casino Atlantico: para a apresentação no Alhambra, o lindo Cine Theatro da Cinelandia do grandioso SHOW do mais lindo casino da cidade.

E o exito do primeiro programma foi e está sendo um dos maiores exitos destes ultimos tempos no Rio, pois o actual SHOW teve de Duque, competente director artistico do Casino Atlantico, o maior cuidado, e Duque foi por demais feliz tambem reunindo na sua ultima viagem á Paris, Berlim, Londres, tudo que de melhor existe no mundo como artistas de variedades — e eis o porque do successo ruidoso do programma de palco do Alahmbra que toda a cidade está applaudindo.

Ainda no mesmo programma teremos o optimo film da 20th Century Fox "Fascinante e Perigosa" com a mais que fascinante Dolores Del Rio e George Sanders. As sessões do Alhambra começam ás 2 horas da tarde sendo o palco ás 4 e 9 horas da noite.

NADA E' PEOR DO QUE

A Prisão de Ventre

Produz o cansaço, embrutece, torna o individuo preguiçoso, colerico e glutão

AS PILULAS DO ABBADE MOSS

Com acção directa sobre o

Estomago - Figado - Intestinos

evitam, de um modo absoluto, a prisão de ventre

"Fatalidade" (Gula de amor), um film de sabor esquisito com uma linda mulher — Mireille Balin — Que Ufa-Art Films vae apresentar no Palacio, a 4 de julho

Gula de Amor, titulo que ao leitor não parecerá muito logico sem uma explicação prévia. Gula, mais do que fome, fome exaggerada, peccado mortal dos mais graves... Aquelle garboso official dos "spahis" — Jean Gabin — era um guloso nesse sentido... Adorava mulheres. Com o seu vistoso uniforme era um caçador de presas ariscas e perfumadas. Vivia para o imprevisto, a aventura que ás vezes nem durava uma hora... Mas esse fortissimo film francez realizado pela Ufa, tem ainda um sub-titulo — "Fatalidade". Por que? Detalhemos o caso. Na existencia do amoroso Gabin nunca surgira uma criatura fascinante, sensual e perturbadora como Mireille Balin. As mulheres que elle conhecia eram facilmente manejaveis, mas aquella não se deixou vencer... Para o petulante official aquelle encontro foi uma fatalidade. Dali por deante a sua vida seguiu rythmo differente... Abandonou o exercito. Perdeu o prestigio que o uniforme lhe conferia... Desceu na escala social. Tudo porque se deixara dementar pelas caricias daquella mulher que vivia no luxo e na opulencia e procurava o amor onde bem entendia, ao sabor dos seus caprichos.

"Fatalidade" (Gula de Amor) é um film que provocará "frissons" na pelle dos moralistas, mas um grande film, humano, veemente, bem dirigido e melhor interpretado por esse masculo Jean Gabin e por essa perigosa Mireille Balin que vae adquirir instantaneamente, no Brasil, depois da visão desse film, milhões de "fans".

A estréa está marcada, como se sabe, para o dia 4 de julho, no Palacio Theatro. E' mais um "goal" promettido pela forte equipe da Ufa-art Films na disputa da Copa dos bons films.

Mireille Balin contempla o seu fantoche o garboso official de "spahis" Jean Gabin, seu torturado amante no film "Gula de Amor" (Fatalidade) que o Palacio vae exhibir brevemente

"La Habanera", a canção dos tropicos, gravada no film "La Habanera" da Ufa, que o Odeon vae exhibir, segunda-feira proxima...

Zarah Leander a heroina de "La Habanera" que o Odeon nos dará segunda-feira

Zarah Leander, a esphynge nordica, Rival de Greta Garbo no entender dos criticos europeus. No nosso entender, a maior artista do cinema europeu. Não deve ser comparada a ninguem. Tem personalidade propria, de sobra demonstrada no seu film de estréa, "Premiére" Possue essa belleza hieratica e mysteriosa que adquire na tela relevos de grande valor esthetico e um talento multiplo para o desempenho de papeis complexos e humanos. Sua voz grave, cheia de sombras e de volupia é a maior attracção dos seus celluloides. Seus discos são disputadissimos em toda Europa e aqui já entraram em circulação com batante agrado. Os "fans" de Zarah Leander — "fans" da voz e da imagem, bem entendido — vão ter agora a satisfação de admiral-a num film da Ufa, "La Habanera", onde Zarah vive o papel de uma sueca que se apaixona por um habitante dos tropicos num ilha que promettia ser um paraiso e acabou transformada num inferno. "La Habanera" o tango da volupia que dá nome ao film é cantado por Zarah de um modo que empolgará o publico quando, na proxima segunda-feira, os quadros do film desfilarem na téla do cinema Odeon — o cinema escolhido para seu lançamento.

TURF

A Reunião Desta Tarde no Hippodromo Brasileiro

| 1ª CARREIRA |

MADUREIRA, 56 kilos — Em sua ultima apresentação, no sabbado passado, escoltou Fogueada, Mineral e Coroada. Nesta turma suas pretensões são grandes. Nossa favorito.

FILHINHO, 56 kilos — Vem produzindo pouco ultimamente, mas a turma é tão camarada que não se póde negar-lhe alguma chance.

AEDO, 56 kilos — Outro competidor que está bem collocado nesta companhia.

KONG, 56 kilos — Produziu duas feias performances. Capaz de rehabilitar-se.

AGRICOLA, 54 kilos — As suas ultimas actuações não a recommendam.

LAILA, 54 kilos — No ultimo sabbado foi quinta collocada de Fogueada, Mineral, Coroada e Madureira. Livre dos tres primeiros, parece a principal inimiga do ultimo.

MERCURIO, 56 kilos — Não autorizam consideral-o adversario as suas ultimas exhibições.

| 2ª CARREIRA |

QUINAU, 51 kilos — No sabbado passado conduziu-se optimamente ao secundar Kadjar. E' um dos mais provaveis ganhadores.

RIGUEIRA, 49 kilos — O peso leve é um dos factores da sua chance, apesar de ter corrido mal em sua ultima exhibição.

USOLAR, 54 kilos — Não foi de toda má a sua estréa, ha 15 dias, na grama. Na areia suas pretensões são maiores.

SATANIA, 56 kilos — Os adversarios agora são bem mais fracos do seu ultimo compromisso.

FLEUR D'AMOUR, 50 kilos — Vem de escoltar Kadjar, Quinau e Sanguenol. Bom azar.

SANGUENOL, 53 kilos — Conforme está acima indicado, no sabbado passado só perdeu para Kadjar e Quinau. Capaz de brilhar nesta companhia.

PAISAGEM, 56 kilos — Baixou de turma. Fortalece a chance de Sanguenol.

| 3ª CARREIRA |

SABRE, 57 kilos — Nesta mesma turma obteve no ultimo domingo na grama um triumpho, derrotando Jardineira Oitibó, Xamete e mais sete adversarios. Parece gostar mais da grama. Ainda assim póde repetir.

JARDINEIRA, 52 kilos — Perdeu para Sabre ha uma semana, soffrendo precalços no final da prova. Como receberá um kilo daquelle adversario e agora está favorecida em cinco é bem capaz de desforrar-se.

BILL, 53 kilos — Com 58 kilos foi o oitavo collocado nesta turma ha oito dias. Com menos cinco kilos, suas possibilidades augmentaram, ainda mais que já ganhou desses adversarios.

OITIBO', 55 kilos — No dia da victoria de Sabre sobre Jardineira, chegou immediatamente após esses contendores. E' o melhor azar da carreira.

PUNHAL, 48 kilos — Com esse peso, está com toda a certeza na carreira.

MISS BA', 52 kilos — Depois de dois bonitos triumphos não se collocou em duas occasiões. Póde produzir mais.

PICUHY, 54 kilos — Ganhou duas vezes seguidas na areia e fracassou no ultimo domingo na grama. Como vae voltar a actuar no terreno arenoso, é capaz de rehabilitar-se.

| 4ª CARREIRA |

NHÔ NICO, 55 kilos — Em seguida a uma serie de feias performances, conseguiu no ultimo sabbado fazer alguma coisa digna de menção. Secundou então, Gagé, na frente de Arypuru' e Perdulario. E' um dos mais provaveis ganhadores.

GABINO, 55 kilos — Vae estrear hoje em adeantado estado de "entraînement".

ASSAULA, 53 kilos — Suas duas ultimas performances não a recommendam.

GREY GIRL, 53 kilos — Muito ligeirinha, se conseguir folgar muito tempo na frente, é capaz de gannar. Vem de escoltar Apromplo Jr., Gagé e Mancenilha.

PERDULARIO, 55 kilos — Já correu apreciavelmente no ultimo sabbado, quando escoltou Gagé, Nhô Nico e Arypuru'. Está ahi, está ganhando.

MYRNA, 53 kilos — Nada a recommenda. Difficil.

LAMINA, 53 kilos — Competidora discreta.

FLEURON, 55 kilos — Reapparece em animadoras condições. Capaz de um brilhareco.

VARGINHA, 53 kilos — Estreante. Bem movida.

KISBER, 55 kilos. Outro estreante em bom estado.

| 5ª CARREIRA |

ENIO, 53 kilos — O modo commodo e facil com que vem de ganhar nesta turma, ha 15 dias, com 46 kilos, dá-lhe grande chance, mesmo com a sobrecarga. Ganhou então de Uraquitan, Clipper, Carassu' e Katurno.

KATURNO, 48 kilos — Foi o quinto collocado na opportunidade acima. Como vae muito leve, póde chegar mais proximo dos deanteiros.

OITAVA, 48 kilos — Não vem produzindo grande coisa nesta turma.

CARASSU', 48 kilos — Em sua ultima exhibição perdeu para Enio, Uraquitan e Clipper. O peso-pluma vae lhe auxiliar a acção.

URAQUITAN, 55 kilos — Foi derrotado por Enio ha duas semanas. Dava nove kilos a esse adversario e agora favorece-o somente em dois. Com as oscillações do handicap, póde tirar revanche.

VERONICA, 52 kilos — Sua ultima apresentação não deve ser levada em conta, pois partiu mal. Corre, porém, melhor na grama.

CANTO REAL, 56 kilos — A turma é agora mais camarada, mas vem actuando tão mal que não merece confiança.

URCA, 53 kilos — Ha muito não corre. Reapparece em regulares condições.

JARDIM, 55 kilos — Pretensões muito limitadas.

URACO', 50 kilos — Não vem actuando com destaque ultimamente. Só como azar.

| 6ª CARREIRA |

BARRIORREO, 51 kilos — Correu esplendidamente no ultimo domingo, na grama, quando só perdeu para Calote, dominando, entre outros, Alubia Zug e Abeja. E' um dos provaveis ganhadores.

SOMMEIL, 50 kilos — Estranhou a sua antiga turma. Póde produzir mais do que no ultimo domingo.

ALUBIA, 48 kilos — Com esse mesmo peso acaba de escoltar Calote e Barriorreo. Com a ausencia do primeiro, parecenos a mais seria adversaria do segundo.

ELYNOR, 56 kilos — Estreante na Gavea. Vem de São Paulo, onde andou actuando.

REFALOSA, 52 kilos — No ultimo sabbado ganhou na turma de baixo, derrotando Sixpenny e Yorena. Mesmo entre estes adversarios, tem chance.

MANDARIM, 53 kilos — Não deixou impressão nas tres vezes que correu em nossas pistas.

ZUG, 52 kilos — Sempre inimigo. Vem de escoltar Calote, Barriorreo e Alubia.

ABEJA, 56 kilos — Estreou no ultimo domingo, na grama, perdendo para Calote, Barriorreo, Alubia e Zug. Na areia é capaz de ganhar.

NOSSOS PROGNOSTICOS

Madureira — Kong — Filhinho
Quinau — Usolar — Sanguenol
Punhal — Oitibó — Bill
Nhô Nico — Perdulario — Grey Girl
Enio — Uraquitan — Katurno
Barriorreo — Abeja — Alubia

1ª carreira — Premio FOGUEADA — 1.400 metros — 3:500$000.

Ks.
1—1 Madureira, L. Leighton 56
(2 Filhinho, C. Pereira .. 56
2 |
(3 Aedo, W. Andrade 56
(4 Kong, R. Freitas 56
3 |
(5 Agricola, W. Cunha .. 54
(6 Laila, P. Gusso 54
4 |
(7 Mercurio, F. Cunha .. 56

2ª carreira — Premio TURI — 1.600 metros — 4:000$000.

Ks.
1—1 Quinau, S. Batista.. .. 51
(2 Rigueira, O. Coutinho. 49
2 |
(3 Usolar, W. Andrade .. 54
(4 Satania, A. Brito 56
3 |
(5 F. d'Amour Leighton. 50
4 | Sanguenol, T. Batista .. 53
(" Paisagem, F. Cunha .. 56

3ª carreira — Premio REFALOSA — 1.500 metros — 4:000$.

Ks
1—1 Sabre, A. Dias.. 57
(2 Jardineira F. Simões. 52
2 |
(3 Bill, H. Herrera 53
(4 Oitibó, D. Ferreira. .. 55
3 |
(5 Punhal, J. Fernandes . 48
(6 Miss Bá, O. Serra.. .. 52
4 |
(7 Picuhy, J. Mesquita .. 54

4ª carreira — Premio SEILA SEPOSSO — 1.200 metros — 6:000$000.

Ks.
(1 Nhô Nico, P. Costa .. 55
1 |
(2 Gabino, J. Mesquita.. 55
(3 Assaula, S. Batista .. 53
2 |
(4 Grey Girl, J. Fernandes 53
(5 Perdulario, L. Benitez. 55
3 | 6 Myrna, O. Coutinho . 53
(7 Lamina, W. Cunha .. 53
(8 Fleuron, F. Mendes .. 55
4 | 9 Varginha, A. Brito. .. 53
(10 Kisber, P. Gusso 55

5ª carreira — Premio GAGE' — 1.500 metros — 3:500$000 — Betting.

Ks.
(1 Enio, D. Ferreira.. .. 53
1 |
(2 Katurno, F. Mendes .. 48
(3 Oitava, J. Fernandes . 48
2 |
(4 Carassu', O. Coutinho. 48
(5 Uraquitan, L. Meszaros 55
3 | 6 Veronica, O. Serra. .. 53
(7 Canto Real A. Dias 56

A reunião de amanhã

MONTARIAS PROVAVEIS

1ª carreira — Premio "Myrthée" — 1.400 metros — Réis 10:000$000.

Kilos
1—1 Yokosuka, Leighton 52
2—2 Flirt, H. Herrera .. 52
3—3 Anajá, W. Andrade 54
4—4 Xantarym, S. Batista 52
(5 Cariman, W. Cunha 54
5 |
(6 Avisada, Mesquita . 52

2ª carreira — Premio "Vendôme" — 1.400 metros — 10:000$000.

Kilos
1—1 Cinelandia, J. Fern. 52
(2 Rhapsodia, J. Mesq. 52
2 |
(3 Fé, S. Batista.. .. 52
(4 Xintan, R. Freitas 54
3 |
(" Muzambinho, And. "4
(6 Vesuvio, Leighton . 54
4 |
(" Odax, P. Gusso .. 54

3ª carreira — Premio "Colleta" — 1.400 metros — 5:000$.

Kilos
(1 Braúna, C. Pereira 53
1 |
(" Colorado, G. Feijó 55
(2 Quadrante, S Batista 55
2 |
(3 Patuska, P. Costa.. 53
(4 Quintilha, R. Freitas 53
3 |
(5 Grato, O. Coutinho 55
(6 Lutando L. Meszaros 55
4 |7 Caranday, A. Brito 55
(" Gagé, Andrade.. .. 55

4ª carreira — Premio "Sapho" — 1.600 metros — 4:000$.

Kilos
(1 Barnabé, F. Cunha 53
1 |
(2 Bomsuccesso, Batista 55
(3 Sylpho, L. Leighton 51
2 |4 Auditor, J. Mesquita 55
(5 Nuncio.. 55
(6 Ugerê, H. Herrera.. 55
3 | Seu João, A. Brito.. 52
(8 Film, O. Coutinho .. 58
(9 Bripohl, F. Mendes 55
4 |10 Nhandi, R. Freitas 57
(" Q. Borba, Meszaros 56

5ª carreira — Premio "Picaflor" — 1.600 metros — Réis 4:000$ — Betting.

Kilos
(1 Raio de Sol, P. Gusso 55
1 |
(2 Tejo, F. Cunha .. 52
(3 Susan, L. Leighton 53
2 |4 Nababo, P. Vaz .. 52
(5 Dominó, J. Mesquita 52
(6 Macassar, P. Costa 58
3 |7 R. de Luar, Herrera 51
(8 Miroró, J. Santos .. 48
(9 Ninita, C. Pereira .. 52
4 |10 Bracatéa, H. Soares 53
(11 Pau d'Alho, Mendes 50

6ª carreira — Premio "Star Light" — 1.600 metros — 4:000$ — Betting.

Kilos
(1 Micuim, H. Soares 54
1 |
(2 Queni, O. Coutinho 53
(3 Kadjar, Leighton .. 53
2 |
(4 Pasos Largos, Freitas 53
(5 Ouro Velho, J. Mesq. 53
3 |
(6 Calote, H. Herrera.. 53
(7 O. Aranha. Santos 54
4 |
(8 Maroncito. Andrade 58

7ª carreira — Premio Classico DIANA — 2.400 metros — Réis 15:000$000 — Betting.

Kilos
1—1 Carioca, T. Batista 58
(2 Madreperla, Cunha 58
2 |
(3 Pachuca, P. Vaz .. 56
(4 Star Light, W. And. 58
3 |
(5 Chamal, S. Batista 58
(6 Chief Guide, Gusso 58
4 |
(" La Sarre, Leighton 55

8ª carreira — Premio "Valence" — 2.000 metros — 5:000$.

Kilos
1—1 Thales, W. Andrade 58
2—2 Canicula, Leighton 48
3—3 M. Doze, P. Vaz .. 53
4—4 Stayer, O. Coutinho 54
(5 Ubajara, Meszaros . 57
5 |
(6 Iapó, H. Soares .. 48

Nenhum forfait

Até ás dezenove horas de hontem nenhuma declaração de forfait para a reunião de hoje havia sido entregue á Secretaria da Commissão de Corridas.

A hora da 1.ª carreira

A primeira prova da reunião de hoje, no Hippodromo Brasileiro, será corrida ás 14.30 horas.

"Turf-Jornal"

Será encontrado hoje á venda nas bancas e pontos de jornaes mais um numero do semanario "Turf-Jornal".

Essa edição do popular hebdomadario merece a leitura dos nossos afficcionados turfistas.

"Crack"

Voltará a circular hoje o semanario especializado do nosso turf "Crack", com uma edição interessante.

"Vida Turfista"

Mais um numero da revista especializada "Vida Turfista" está circulando hoje.

Essa edição tem todos os requisitos para agradar aos nossos carreiristas.

(8 Urca, W. Cunha 53
4 | 9 Jardim, P. Simões.. .. 55
(10 Uracó, C. Morgado. .. 50

6ª carreira — Premio KADJAR — 1.500 metros — 4:000$ — Betting.

Ks
(1 Barriorreo, P. Costa .. 51
1 |
(2 Sommeil, F. Mendes .. 50
(3 Alubia, J. Fernandes . 48
2 |
(4 Elynor, S. Batista.. .. 56
(5 Refalosa, J Mesquita 52
3 |
(6 Mandarin, A Brito .. 53
(7 Zug, L. Leighton.. .. 52
4 |
(8 Abeja, W. Andrade .. 56

Percentagem assustadora

CONSTITUE O NUMERO DE CRIANÇAS MORTAS POR ATROPELAMENTOS EM BELLO HORIZONTE

BELLO HORIZONTE, 23 (Da succursal) Nem mesmo o Rio, com sua população densa e seu movimento intenso é theatro de tantos desastres de automoveis como acontece com Bello Horizonte. A cidade é diariamente abalada por um acontecimento desagradavel, em que apparecem os atropelamentos e consequentemente as victimas. E estas, na sua quasi maioria, são crianças, apanhadas violentamente e da maneira mais tragica mortas sob as rodas dos vehiculos em disparada.

Todos os motivos possiveis dessa percentagem assustadora de desastres já foram invocados, mas nenhum delles se apresenta de modo que se possa fazer uma energica repreensão. Emquanto isso as victimas se fazem.

Hontem pela manhã, mais uma criança foi morta nesta capital, victima de um brutal atropelamento.

O menino Welby Goslig, residente no bairro de Santa Thereza, foi mandado por sua mãe fazer certo serviço. Ao voltar, encontrou a morte sob as rodas de um pesado caminhão, indo augmentar o numero de menores brutalmente esmagados sob as rodas dos vehiculos.

Dr. Oswaldo Barbosa
PROF. DE CLINICA MEDICA DA FACULDADE DE MEDICINA DO PARA'
Doenças do figado, estomago, pulmões e coração
Installações completas de electricidade medicas, raio X, alta frequencia, banhos hydro electricos e de luz, raios ultra vermelhos e ultra violetas
EXAMES DE LABORATORIO
CONSULTORIO, 7 de Setembro, 135, 3.º and.-22-0598
RESIDENCIA — Rua Paulino Fernandes, 82 — Botafogo — 26-2281

As declarações do imposto sobre a renda

Termina a 30 de junho corrente o prazo para entrega das declarações de renda do exercicio de 1938, base de 1937.

A Associação Commercial do Rio de Janeiro lembrando, por nosso intermedio, ao seu corpo social, o termino do referido prazo, suggere a conveniencia da entrega urgente das declarações de renda, afim de evitar os atropelos de ultima hora.

O Departamento Juridico da Associação Commercial está apto a prestar aos seus associados todas as informações e esclarecimentos que lhe forem solicitados, encarregando-se tambem da entrega das declarações de renda e do pagamento dos impostos respectivos.

Dividas: advogado com escriptorio especializado e representante nas cidades do interior, compra ou effectua rapida cobrança de qualquer titulo de divida — nota promissoria, cambial, contrato, carta de fiança, etc. Advocacia em geral — Honorarios modicos — Procurar dr. Heider — Rua do Ouvidor, 183-2.º, Salas 204 e 205 — Tel. 42-7802 — das 9 ás 18 horas. Rio — Consultas gratis.

RAIOS X
EXAMES RADIOLOGICOS EM RESIDENCIA
Drs. Victor Côrtes
— E —
Carlos Campos
Diariamente, de 9 ás 11 e 14 ás 18 horas
Assembléa 73, 1.º and.
Tel.: 22-5330

Doenças ano-rectaes
E DOS INTESTINOS
Dr. Lauro Borges
Tratamento das hemorrhoidas sem operações e sem dôr
RODRIGO SILVA, 14 - 3.º
22-1250

NA CENTRAL DO BRASIL

O director da Central do Brasil designou para servirem numa commissão de inquerito os seguintes funccionarios: Indio Parahyba Pimentel Côrtes, presidente; Djalma Lopes Rodrigues e Lauro Saboya, vogaes.

— O dr. Waldemar Luz mandou contar o tempo de serviço do engenheiro Pedro Dutra de Carvalho Filho no periodo em que serviu na Estrada de Ferro Noroeste do Brasil.

— De ordem do ministro da Viação, o dr. Waldemar Luz expediu a seguinte ordem: "Recommendo que os elementos solicitados pelas autoridades judiciarias, para defesa dos interesses da União, devem ser remettidos com a maxima urgencia, afim de evitar possiveis embaraços ao andamento dos processos."

— O sr. director designou para chefiar a commissão de estudos das linhas ligando a Central do Brasil ao porto de São Sebastião e á Estrada de Ferro Sorocabana, em Osasco, o engenheiro Alberto Bittencourt Belfort.

— O sr. director transferiu os seguintes funccionarios: Osmar Carvalho, Militino Alves da Silva, Rodolpho Gomes Vianna, Geraldo Pereira Segundo, Joaquim dos Anjos Gonçalves, Antonio José de Oliveira Filho, Joaquim Alves Bastos, Virgilio Tofoli, José Magdalena, Hercilio Antonio de Oliveira, José Bezerra de Andrade e Adamastor Silva.

— A renda da Central do Brasil e estradas filiadas, no dia 23 do corrente, attingiu a importancia de 696:264$000, havendo uma differença para mais, este anno, de 20:750$300.

— No dia 26 do corrente, circulará um trem especial que partirá de Governador Portella para a cidade de Vassouras, de onde regressará até Paty do Alferes, afim de attender os passageiros que se destinam áquella cidade, para tomar parte nos festejos de São João.

"Physiologia dos Tabús"

do

DR. JOSUE' DE CASTRO
Edição NESTLE'

Em homenagem á classe intellectual do Brasil, representada nos seus educadores, sociologos, medicos, hygienistas e estudiosos em geral, a Companhia NESTLE' acaba de editar a "PHYSIOLOGIA DOS TABU'S", da autoria do dr. Josué de Castro, professor de Antropologia da Universidade do Districto Federal e nome sobejamente conhecido no mundo das letras. A referida publicação, que apresenta artistica e bem cuidada feição graphica, é um estudo intelligente e documentado sobre a questão dos "tabús", de grande significação na hora presente e que mereceu de Freud as mais notaveis pesquisas. Em linguagem simples e estilo o mais claro possivel, o dr. Josué de Castro apresenta, neste seu ultimo livro, uma theoria nova que, em opposição á theoria classica de Wundt e Freud, explica satisfatoriamente o discutido mecanismo da formação das prohibições "tabús".

E' interessante realçar o valor da modalidade de propaganda que a NESTLE' vem levando a effeito, editando publicações culturaes, pedagogicas, etc., todas ellas obedecendo a um criterio intelligentemente elaborado e com o duplo objectivo de auxiliar os pediatras e paes na protecção da criança e de cooperar com as classes cultas, sempre interessadas pelos mais variados assumptos scientificos. Todo aquelle que percorrer as paginas da "PHYSIOLOGIA DOS TABU'S" notará que a NESTLE' não mediu esforços em apresentar uma publicação que pode ser considerada como das melhores no genero, enriquecendo-a com o melhor material graphico e suggestivas illustrações da autoria do conhecido artista Santa Rosa.

As classes cultas do paiz não poderiam receber melhor homenagem do que esta que a NESTLE' acaba de lhes prestar.

FAZENDA

Vende-se uma fazenda no municipio de Itaborahy, situada em zona salubre, com optima casa de morada, muita agua, engenho para fabrico de aguardente, muitas bemfeitorias, grandes plantações de canna, vinte e tantos mil pés de laranjeiras novas, parte com frutas, trinta e tantas casas para colonos, pequena criação de gado de raça, vinte e tantos burros cargueiros, criação, de carneiros sevados, suinos e aves, tendo a mesma cem alqueires de terra optima para lavoura.

Informações no Banco do Barreto.

INFORMAÇÕES FINANCEIRAS E COMMERCIAES

MERCADOS

CAMBIO

Libra, 85$810 — Dollar, 17$300

Funccionava, hontem, calmo, o cambio.

O Banco do Brasil comprava a libra a 85$810 e o dollar a 17$300.

Assim ficou no primeiro encerramento. Reabriu e fechou inalterado.

O BANCO DO BRASIL AFFIXOU AS SEGUINTES TAXAS PARA AS COMPRAS

Letras a 90 dias: Libra 85$610 e dollar 17$270.

A' vista: Libra 85$810; dollar 17$300; marco (compensação) 5$600; peso argentino, papel 4$450.

CABOGRAMMA

Libra 85$860 — Dollar 17$310

O BANCO DO BRASIL AFFIXOU AS SEGUINTES TAXAS DE CAMBIO PARA DEPOSITO

A' vista: Libra 87$310; dollar 17$600; franco $492; escudo $794; marco (compensação), 5$920; florim 9$781; franco suisso 4$052; franco belga 2$996; peso argentino, papel, 4$750; idem uruguayo 7$900; lira réis $928; corôa tcheca $620.

OS BANCOS ESTRANGEIROS AFFIXARAM AS SEGUINTES TAXAS

Allemanha (R. Mark) 7$100 a 7$130; idem (U. Mark) 4$100; Suecia 4$520 a 4$560; Dinamarca 3$910 a 3$960; Polonia réis 3$500; Japão 5$130 a 5$150; Hespanha 2$200; Portugal $810 a $825.

CAMARA SYNDICAL
Médias de cambio livre

A' vista: Londres 87$265; Paris $4"3; Italia $930; Allemanha (Rg. Mark) 3$968; (V. Mark) 5$920; (U. Mark" 4$085; Portugal $821; Belgica (papel) $605; idem, ouro 2$994; Suissa 4$054; Suecia 4$650; Tchecoslovaquia $620; Nova York réis 17$580; Buenos Aires 4$499; Hollanda 9$770; Japão 5$158; e Canadá 17$450.

MOEDAS

Libra, 102$215; Libra Sul-Africana 99$000; Libra Peruana 50$000; Dollar 20$390; Franco, $605; Franco Suisso 4$600; Franco Belga $636; Escudo, $975; Peso Argentino 6$295; Peso Uruguayo 8$557; Lira $896; Florim 11$202; Zloty — 3$747.

OURO FINO

O Banco do Brasil comprou hoje a gramma de ouro fino, na base de 1.000 por 1.000, em barra ou amoedado, ao preço de 22$500.

CAMBIO NO EXTERIOR

Abertura de Londres, sobre Nova York, 4.96.06. Abertura de Nova York, sobre Londres, 4.96 1|4.

CAFE'

TYPO 7 — 11$000

Operava, hontem, firme, o mercado de café. O typo 7 foi cotado a 11$000 por 10 kilos e venderam-se de manhã, 668 saccas. A' tarde negociaram-se mais 55, no total de 723, contra 2.651 ditas anteriores. Fechou firme e com os preços em alta.

COTAÇÕES POR 60 KILOS

Typo 3 — 13$000; typo 4 — 12$500; typo 5 — 12$000; typo 6 — 11$500; typo 7 — 10$500; typo 8 — 11$000. Pauta semanal, café commum, 1$250. Idem fino, 2$000.

MOVIMENTO ESTATISTICO

Entradas, 2.134; embarques, 2.221; consumo local, 500; café bonificação, nada; stock .. 308.036, contra 678.272 ditas, no anno passado.

ASSUCAR

O mercado de assucar, hontem, funccionava sustentado. As cotações eram as mesmas da vespera e as negociações eram mais activas. Fechou calmo.

MOVIMENTO ESTATISTICO

Entradas, 588; saidas 3.342; stock, 2.896 saccas.

COTAÇÕES POR 60 KILOS

Branco crystal, 55$ a 57$000; e mascavos 42$500 a 43$000.

ALGODÃO

Hontem, o mercado algodoeiro abriu e regulava estavel. Fizeram-se negociações menos activas e os preços não accusaram modificações. Fechou calmo.

MOVIMENTO ESTATISTICO

Entradas, nada; saidas 109; stock, 5.770 fardos.

COTAÇÕES POR 10 KILOS

Seridó: typo 3 — 41$500 a 42$500; typo 4 — 40$000 a 41$; Sertões: typo 3 — 40$000 a 40$500; typo 5 — 38$ a 38$500; Mattas: typo 3 — 37$0 a 37$500; Paulista: Typo 3 — 35$500 a 36$500.

Movimento de vapores

ESPERADOS

Japão e esc., "Yamazato Maru'" 25
Buenos Aires e esc., "A. Penna" 25
A. dos Reis, "Alpherat" . 26
Buenos Aires e esc., "Arlanza" 26
Camocim e esc., "Cubatão" 26
Buenos Aires e esc., "Kosciuszko" 27
Laguna e esc., "Anna" . . 27
Porto Alegre e esc., "Farrapo" 27
Buenos Aires e esc., "Macedonia" 28
Recife e esc., "Caxias" . 28
Manáos e esc., "C. Salles" 28
Buenos Aires e esc., "H. Patriot" 28
Havr e ees., "Formose" .. 28

A SAIR

Parnahyba e esc", "Chuy" 25
Buenos Aires" e esc., "Yamagato Maru'" 25
Buenos Aires e esc., "Colombia" 25
Belém e esc., "Itanagé" .. 25
nus" 25
S. Francisco e esc., "Venus" 25
Porto Alegre e esc., "Piauhy" 26
Cabedello e esc., "Itagiba" 25
Porto Alegre e esc., "Itapura" 25
Hamburgo e esc., "Jonnas" 26
Aracaju', e esc., "Capivary" 26
Southampton e esc., "Arlanza" 26
Antonina e esc., "Vesper" 26
Porto Alegre e esc., "Araranguá" 27
Hamburgo e esc., "Alpherat" 27
Itajahy e esc., "Angela" . 27
Penedo e esc., "Asp. Nascimento" 27
Gdynia e esc., "Kosciuszko" 27
Porto Alegre e esc., "São Paulo" 27
Antuerpia e esc., "Macedonier" 27
Lndres e esc., "High Patrit" 28

Naturalização
e direito do estrangeiro. Consultas gratis — Honorarios modicos. Dr. Heider — Rua do Ouvidor, 193 - 2.º. Sala 204

Patente de invenção n. 17.793

Momsen & Harris Agente Official de Propriedade Industrial, estabelecida á praça Mauá, n. 7, 18º, nesta cidade, encarrega-se de promover o emprego de "**Aperfeiçoamentos em processos e apparelhos para pasteurisação de liquidos**", privilegiados pela patente de invenção supra exarada, de propriedade da **Aktieselskabet de Forenede Bryggerier**, estabelecida em Copenhague, Dinamarca.

DR. BRANDINO CORRÊA

Molestias do apparelho Genito - urinario no homem ou na mulher — OPERAÇÕES — Utero, Ovarios, prostata, rins, bexiga, etc. Cura rapida por processo moderno sem dôr da

GONORRHÉA

e suas complicações — Prostatites, orchites, cystites, estreitamentos, etc. Diathermia. Darsonvalização — Rua da Assembléa n. 23-sob. das 14 ás 18 hs. Domingos e feriados ás 7 horas.

Pó da Persia

PÓ DA PERSIA — A GARRAFA GRANDE

Nome Registrado

MARCA REGISTRADA

Destruição de Pulgas, Percevejos, Baratas, Mosquitos e Piolhos com o LEGITIMO PO' DA PERSIA

E' o melhor insecticida. Não suja a roupa, não é venenoso, e seu aroma em nada prejudica á saude.

Cuidado com as imitações funestas e prejudiciaes a saude e á roupa.

Remette-se pelo Correio 1 lata por 5$000 e 6 por 25$000.

Vende-se o legitimo "PO' DA PERSIA" somente na "A GARRAFA GRANDE", rua Uruguayana n. 66 — RIO.

Assistencia Judiciaria do DIARIO CARIOCA

Criada esta secção gratis para os seus leitores pobres sob a direcção do dr. Alvaro Conceição de Oliveira

O DIARIO CARIOCA, ao inaugurar a Assistencia Judiciaria para seus leitores, prestou mais um relevante serviço á sociedade defendendo os direitos dos que necessitam de Justiça. O successo e recompensa dessa nova secção encontramos nos agradecimentos que temos recebido. Continuaremos diariamente das 17 ás 18 horas a attender aos interessados.

Tricolores e Alvi-Negros, Um Confronto Promissor no Estadio das Laranjeiras

HAVERA' K. O.!

Mas de Um Modo Differente - Diz Loffredinho Confirmando as Palavras de Rubens Soares

LOFFREDO

No cuto espaço de meio anno, mais uma vez será posto em jogo o campeonato brasileiro dos pesos médios.

Rubens Soares, após um preparo cuidadoso, lançou um repto atrevido ao actual campeão, o jovem Loffredinho que, respondendo com a valentia peculiar, aceitou incontinenti.

A Brasil Ring, aproveitando a decisão de ambos, promoveu a luta, que será controlada pela Federação Brasileira de Pugilismo.

DECLARAÇÕES ACCINTOSAS

O popular moreno, falando do seu desafio a Loffredinho, declarou que assim agira porque estava convicto da sua victoria por k. o.

O campeão tudo ouviu e, afinal, esgotou-se a sua paciencia.

Sexta-feira p. p., em palestra com o DIARIO CARIOCA, disse-nos elle:

— Acceitei todos os accintes que Soares me dirigiu. A opportunidade de reagir ser-me-á concedida no tablado. Então eu mostrarei como procede um pugilista: se falando ou pelejando.

Soares disse que haverá knock-out. Pois bem, eu confirmo as suas declarações: haverá k. o., mas de um modo differente do que elle pensa...

E com um sorriso, pula agilmente para o ring, onde Gaucho o esperava para o treino.

O PROGRAMMA

Profissionaes

1ª LUTA — Seis rounds — Antonio Campos x Vicente Rodrigues.

2ª LUTA — Oito rounds — Placido Silva (port.) x Mario Francisco (bras.).

3ª LUTA — Oito rounds — Schneider (bras.) x Scarfó (argentino).

4ª LUTA — Dez rounds — Em disputa do titulo de campeão brasileiro dos medios — Oswaldo Loffredo (paulista, detentor da corôa) x Rubens Soares (carioca).

A CAMINHO DO BRASIL

Deixa hoje Cherburgo, a bordo do "Almanzora", a Delegação Brasileira de Football

Com destino ao Rio deixou hoje a capital da França a bordo do "Almanzora" a delegação Brasileira de Foot-Ball q'ue participou com grande brilho do Campeonato Mundial.

A embaixada patricia saudosa da nossa terra, mostra-se bastante satisfeita com o regresso e todos exprimem seu desejo de se encontrarem novamente entre nós.

Pimenta exprimiu o sentimento de todos, quando disse, no ultimo almoço em terras francezas: — "Estou contente de voltar ao Brasil". Os players écoaram: "Viva o Brasil!"

O Bomsuccesso Estreará os Melhoramentos do Gramado de Figueira de Mello, Enfrentando o "Onze" Local

O São Christovão receberá, amanhã, a visita do Bomsuccesso. O encontro servirá para marcar a reabertura do campo da rua Figueira de Mello, que passou pelas necessarias obras para o nivelamento do terreno e augmento do gramado. Ha, por isso, uma grande curiosidade em torno do choque official entre o gremio alvo, terceiro collocado na tabella, e o club leopoldinense, que vem de derrotar brilhantemente o Vasco da Gama.

Trata-se do prélio de returno do Torneio Municipal e as duas esquadras surgem como bem preparadas e constituidas. No jogo do turno a victoria pertenceu ao São Christovão por 4 x 3 e os componentes do esquadrão rubro-anil esperam conseguir uma revanche.

Tanto o Bomsuccesso quanto o S. Christovão treinaram na tarde de ante-hontem, quando revelaram excellente fórma. Para o jogo de amanhã as turmas formarão com pequenas modificações. As defesas serão as mesmas que actuaram na ultima rodada, havendo alterações, no emtanto, nas offensivas.

O São Christovão dará folga ao trio central Hugo, Nelson e Nestor, collocando em campo Villegas, Caxambú e Nena. As pontas pertencerão a Vicente e Carreiro, permanecendo Nelson e Quintanilha para as possiveis substituições. O Bomsuccesso, do mesmo modo, passará Marzol para a reserva, effectivando Euclydes na meia-direita. Desse modo, o ataque será este: Nelsinho, Euclydes, Gradim, P. Nunes e Odyr.

O Copacabana S. C. é o campeão carioca de volley-ball

Com inteiro successo realizou-se no Gymnasio do Tijuca, a partida final do campeonato de volley-ball, promovido pelo C. U. R. J., entre as equipes do Copacabana S. C. e o Club dos Tabajáras.

Depois de uma luta renhida e empolgante, em que as duas equipes brindaram o numeroso publico que compareceu ao Tijuca, sagrou-se vencedor o Copacabana S. C., demonstrando mais uma vez o seu poderio e titulo de invicto durante 5 annos consecutivos, pelo score de 3 x 1.

Guilherme Schneider reapparecerá enfrentando Scarfó

Schneider é uma das maiores esperanças do pugilismo brasileiro. E' um boxeador que enthusiasma o publico, pela sua combatividade, atacando o adversario impetuosamente com as duas mãos. As suas ultimas actuações têm sido sensacionaes. Hoje, Guilherme Schneider reapparecerá, enfrentando o argentino Scarfó, num combate em 8 rounds.

ALVI-NEGROS

Uma renhida contenda que poderá modificar a tabella do torneio extra

Santamaria, do Fluminense

O stadium das Laranjeiras será pequeno amanhã, para conter o numeroso publico que alli affluirá, afim de assistir ao sensacional confronto entre as equipes profissionaes do Fluminense e Botafogo F. C.

O publico sportivo, ávido de sensações, procurará as dependencias do gremio tricolor, certos de que assistirão uma peleja emocionante, onde duas equipes fortes e bem constituidas, se empenharão com todo o denodo em busca de um triumpho.

O match promette offerecer caracteristicas sensacionaes e as circumstancias que o cercam faz com que seja aguardada com vivo enthusiasmo por todos os "fans" do "soccer".

Occupando ambos posição de destaque na tabella de collocações, alvi-negros e tricolores entrarão numa luta titanica e ardorosa na expectativa de conquistar os dois pontinhos necessarios para assegurarem seus postos.

Assim, o novo combate Fluminense x Botafogo deverá tomar proporções gigantescas, constituindo o espectaculo maximo da tarde sportiva de amanhã.

A EXHIBIÇÃO DE UM TRIO NOTAVEL

Os que comparecerem ao jogo entre tricolores e alvi-negros terão opportunidade de assistir á exhibição de um trio atacante, o qual será considerado como o mais perfeito e efficiente do Rio. Este trio é constituido por Celeste, Cardeal e Fogueira, positivamente tres consagrados cracks que, actuando juntos no Fluminense, poderão fazer o impossivel...

Cardeal fará sua "rentré" na equipe tricolor, completamente restabelecido e sua presença no conjunto das tres côres constitue uma das esperanças de todos os tricolores.

A equipe do Fluminense deverá formar com a seguinte constituição: Nascimento — Guimarães e Moysés — Bioró, Santamaria e Orozimbo — Novelli, Celeste, Cardeal, Fogueira e Orlandinho.

OS ALVI-NEGROS

Os botafoguenses não escondem seu optimismo quanto ao resultado da peleja. Aguardam confiantemente a hora do jogo e todos esperam deixar o gramado com os louros da victoria.

A equipe botafoguense formará com a seguinte constituição: Aymoré — Lino e Bibi — Zarcy, Del Popolo e Canalli — Alvaro, Lara, Carvalho Leite, Nelson e Otto.

A festa sportiva do Gentil Club

No campo do Z 8, á rua General Sampaio nº 615, em São Christovão, realiza-se amanhã o festival sportivo promovido pelo Gentil Club.

O match principal será disputado entre dois teams constituidos de frequentadores do Gentil, tendo sido dadas as seguintes denominações:

Ala da Tradição: Bisoca — Balôfo e Picareta; Socego — Rouxinol e Bacurau; Defunto — Bicudo — Pantoninho — Cara de Ferro e Bagunça.

A Fifa em Gréve: Gaguinho — Bahú e Tucano; Orefino — Cabo Verde e Bicanca; Cambista — Capina — Chorro — Italiano e Manteiga.

Servirá de juiz o sr. Borghetti, que prometteu não enxergar foul, hands e penaltys

Grande espectaculo em homenagem aos players brasileiros no Carlos Gomes

OS TEAMS COMMANDADOS POR LEONIDAS SERAO CONSAGRADOS GLORIOSAMENTE PELO POVO CARIOCA!

A idéa da artista brasileira Alda Garrido, que foi uma das patricias que mais torceu pela victoria dos valorosos e abnegados players que disputaram a "Copa Mundial" de football, nos campos de Strasburgo, Bordeos e Marselha, em realizar por toda a primeira quinzena de julho, no Theatro Carlos Gomes, um unico e monumental espectaculo em honra dos teams brasileiros, teve a melhor repercussão nos meios sociaes e sportivos desta capital. Os rapazes brasileiros receberão medalhas commemorativas daquelle feito memoravel e sportivo, sendo saudados em scena aberta pelo dr. Paulo de Magalhães, brilhante orador e campeão sul-americano de football.

"Elle é o Unico Homem Que me Fez Ficar Louco de Raiva"

ASSIM SE REFERIU LOUIS A SCHMELLING

NOVA YORK, 24 — Soube-se que Joe Louis enviou a Max Schmelling, ora internado na polyclinica desta cidade, um telegramma expressando votos de prompto restabelecimento, muito embora anteriormente — segundo informa o "Herald Tribune" — tenha respondido nos seguintes termos ao seu manager quando foi aconselhado a visitar o adversario da ultima peleja: "Não vou visital-o. Creio que elle é o unico homem que me fez ficar louco de raiva". — (U. P.)

ESTA' PASSANDO BEM O PUNCHER GERMANICO

NOVA YORK, 24 — A United Press foi hoje informada na Polyclinica de que o pugilista Schmelling repousa calmamente, que a sua respiração e temperatura se conservam normaes, que "ficará alguns dias em observação, e que o seu estado continua a melhorar". — (U. P.)

A Rodovia Rio-São Paulo

1.852 kilometros de estrada de rodagem, construidos pelo D. N. E. R. — Toda a zona da Matta, em Minas, atravessada pela estrada — Outras construcções determinadas pelo governo central no Estado montanhez

BELLO HORIZONTE, 23 (Da succursal). — O sr. Philuvio de Cerqueira Rodrigues, engenheiro-chefe de secção do Departamento Nacional de Estradas de Rodagem concedeu ao jornal "Folha de Minas", desta capital, uma interessante entrevista, em que falou sobre a construcção da estrada de rodagem Rio-Bahia, atravez do Estado de Minas.

O sr. Philuvio de Cerqueira Rodrigues installou o seu escriptorio no municipio de Caratinga, pois este municipio mineiro está situado em ponto que permittirá ao engenheiro em questão maior facilidade nos estudos da importante rodovia.

A ENTREVISTA

Inicialmente, o sr. Philuvio se referiu á actuação do presidente da Republica, affirmando que é testemunha viva do interesse com que o sr. Getulio Vargas cuida desta parte da administração, dando todo apoio ao Departamento Nacional de Estradas de Rodagem, de modo que se possa cada vez mais desenvolver os meios de communicação no paiz. Referiu-se tambem á collaboração do governador Benedicto Valladares, que tem auxiliado do melhor modo possivel os trabalhos do D. N. E. R. na construcção da rodovia Rio-Bahia, atraves do territorio mineiro.

Referindo-se propriamente á estrada, o engenheiro-chefe da construcção assim se expressou, fornecendo os seguintes dados:

Extensão total da rodovia Rio—São Salvador — 1.852 kms.

Extensão já construida pelo Departamento Nacional de Estradas de Rodagem (D. N. E. R.) entre Areal (Estado do Rio) e Muriahé (Minas) de 1936 até 1938 — 100 kilometros.

Extensão de estradas de rodagem existentes e aproveitadas pelo traçado — 440 kilometros.

Extensão total ainda a construir pelo D. N. E. R. — 1.312 kilometros;

Extensão no Estado do Rio — 20 kilometros;

Extensão no Estado de Minas — 716 kilometros;

Extensão no Estado da Bahia — 576 kilometros.

Total — 1.312 kilometros.

Extensão percorrida pela Rio-Bahia no Districto Federal — 11 kilometros.

Extensão no Estado do Rio — 170 kilometros.

Extensão no Estado de Minas — 951 kilometros.

Extensão no Estado da Bahia — 720 kilometros.

Extensão total — 1.852 kilometros.

OS TRABALHOS A SEREM FEITOS AINDA ESTE ANNO

O programma do Departamento no corrente anno, com referencia á estrada Rio-São Salvador, e em outros trechos do territorio mineiro é o seguinte:

Programma do D. N. E. R. ainda para este anno:

1) — Conclusão do trecho de Areal, Porto Novo-Muriahé, na extensão total de 200 kilometros.

2- — Abertura de uma estrada carroçavel entre Muriahé e Figueira, na extensão de 315 kilometros, afim de permittir transito immediato aos vehiculos, ao longo do traçado escolhido para a Rio-Bahia, facilitando assim a sua construcção. Esta estrada aproveitará de preferencia as estradas existentes, que não se afastem muito do traçado indicado para esta rodovia, e deverá ser construida rapidamente por equipamentos mecanicos de que já dispõe o D. N. E. R., devendo ser conservada pelo Departamento.

3) — Inicio da construcção da ponte sobre o Rio Doce em Figueira, cuja extensão deverá ser de 350 metros, para permittir franca communicação entre o Norte de Minas e a Zona da Matta pela estrada carroçavel de Figueira a Muriahé, e facil accesso do Centro e Oéste do Estado pelas vias ferreas e rodoviarias existentes.

4) — Adaptação e aproveitamento da ligação rodoviaria Figueira-Theophilo Ottoni, construida pelo Estado de Minas, que deverá ter seu leito conservado e melhorado, afim de permittir perfeito transito de vehiculos entre estas duas cidades.

5) — Installação de uma passagem em balsa para vehiculos, sobre o Rio Doce, em Figueira para permittir o percurso dos vehiculos entre Theophilo Ottoni, Figueira e Muriahé.

6) — Inicio da construcção definitiva dos trechos da rodovia Rio-Bahia, entre Muriahé e Figueira, devendo ser já installadas as residencias de construcção.

Falando sobre a importancia da estrada, disse o sr. Cerqueira Rodrigues:

— Basta, entretanto, declarou o nosso entrevistado, accentuar que essa estrada cortará de lo-a a fóra duas zonas das mais ricas do Estado de Minas, a zona entre Theophilo Ottoni e Figueira, já construida pelo governo Benedicto Valladares, que realizou ahi uma obra de incalculavel vulto para o desenvolvimento da economia mineira, e a zona de Figueira a Muriahé, atravessando florestas densissimas, de immensas possibilidades economicas.

Além disso, ligará uma vasta zona do Estado de Minas ao Estado da Bahia, até S. Salvador, o que representa uma obra de excepcional importancia para o incremento e facilidade do intercambio entre os dois grandes Estados.

COLLEGIO INDEPENDENCIA

A CIDADE ESCOLAR DO ENGENHO NOVO

RUA BARÃO DO BOM RETIRO N. 226 — FONE 29-1770

Avisa que aceita transferencias para o curso secundario até o dia 30 do corrente, continuando abertas as matriculas no curso primario e no especializado ARTIGO 100, bem assim na sua filial Gymnasio Grajahu' á praça Edmundo Rego n. 11 — Fone 48-5343.

Regressou o director do Fomento da Producção Animal

O ministro Fernando Costa recebeu em audiencia especial o sr. Durval Garcia de Menezes, director do Fomento da Producção Animal, que lhe deu conhecimento da impressão trazida do certame pecuario que ora se realiza em Leopoldina, onde esteve representando sua excellencia.

Dr. Dormund Martins

Molestias do coração, aorta, pulmões, rins, apparelho digestivo, magreza e obesidade

Dr. Dormund Martins Filho

Molestias das senhoras, disturbios sexuaes, vias urinarias, ulceras e varices

Diariamente das 14 ás 18
Consultorio — SENADOR DANTAS, 118 appto. 614
Consultas — 20$000

Um reproductor adquirido por um criador nacional pela quantia de 32 contos

Encontra-se nas cocheiras do Departamento Nacional da Producção Animal, o afamado reproductor da raça hollandeza preto e branco, que obteve o primeiro premio na Exposição Pecuaria da Hollanda e que foi adquirido pelo sr. Arnaldo Guinle pela importancia de 32 contos de réis.

Incentivando e melhorando a avicultura nacional

No despacho que teve hontem com o ministro Fernando Costa, o sr. Durval Garcia de Menezes, director do Fomento da Producção Animal, foi autorizado por s. ex. a providenciar a acquisição de 60 gallinhas e 12 gallos da raça Legorne, da afamada criação do sr. Hansom, cuja postura média é de 330 ovos até a quinta geração.

Essas aves serão entregues ao Consorcio da Cooperativa dos Avicultores, que está subordinada á orientação technica daquella Directoria.

O ministro da Agricultura autorizou ainda a acquisição de tres chocadeiras, uma com capacidade para 20 mil ovos, outra para 11 mil, e a ultima para seis mil ovos, tudo em accordo com o plano traçado por s. ex. destinado á producção de aves e ovos de animaes de linhagens de elite, para garantia da vida economica dos differentes aviarios.

HORACIO DE LIMA CAMARA

Viuva, filhos, noras, irmãos, sobrinhos e netos, participam aos parentes e amigos, o fallecimento de seu marido, pae, sogro, irmão e avô **HORACIO DE LIMA CAMARA**. O enterramento sairá ás 15 horas da Capella Frei Fabiano, á Praça da Republica n. 91, para o cemiterio de S. Francisco Xavier.

BEBAM **CAFE' GLOBO** O melhor e o mais saboroso

BOM ATE' A ULTIMA GOTTA!!!

Guardem as capas que têm valor.

DIARIO RECREATIVO

CLUB DOS FENIANOS

O "Grupo póde ser p'ra hoje", do qual faz parte um punhado de foliões do Club dos Fenianos, é quem patrocina a festa de hoje no alvi-rubro da rua Evaristo da Veiga n. 132, em louvor á São João.

No salão, barraquinhas de fogos e doces, com as tradicionaes bahianas transformarão o "Poleiro" em authentico arraial, afim de que se assista a maior e melhor organizada festa typica, caipira, realizada nesta cidade.

BANDA PORTUGAL

O club da rua Senador Euzebio festejará São João, realizando hoje e amanhã, 25 e 26 do corrente, dois grandiosos bailes, os quaes promettem transcorrer bastante animados e egualmente concorridos.

As dansas serão impulsionadas por um excellente conjunto musical, que executará variado repertorio.

PENHA CLUB

A "Ala Brasil", filiada ao glorioso leader Penha Club, fará hoje a sua estréa nas hostes do recreativismo, com a realização de um monumental baile que promette ultrapassar toda expectativa.

Os componentes da Ala prestarão uma homenagem á rainha do club, para a qual já foi convidada a imprensa desta capital, que é sempre convidada de honra do gremio auri-verde da rua Nicaragua.

TIJUCA TENNIS CLUB

Os festejos joaninos realizados no Tijuca Tennis Club foram excepcionaes, havendo excedido, de muito, o previsto. A's 20 horas, quando foram abertos os portões do lado da rua Conde de Bomfim, verdadeira multidão já difficultava o transito naquelle trecho do elegante bairro. Não é mesmo admittido que, nesta cidade, ou mesmo fóra della, alguma outra agremiação houvesse levado a effeito festas tão pomposas, como a que se verificou nesse Club, que representa na vida carioca a victoriosa expressão, pelo muito que vem desenvolvendo social e esportivamente. Não exaggeramos se affirmarmos que seguramente 8.000 pessoas affluiram á festa ao ar livre da immensa e extraordinaria familia tijucana, e nem de outra forma poderia deixar de ser, tendo-se em vista quão numeroso é o quadro social do nosso club cajuti. Elle coroou, brilhantemente, os festejos com que, fóra do commum, solennizou, no corrente mez, á passagem do seu 23º anniversario de fundação.

O programma, de verdadeiro regionalismo brasileiro, deu aos milhares de assistentes a impressão de que os individuos das mais longinquas distancias da patria, para ali se haviam transportado sob os trajes caracteristicos. Entre os fogos e a illuminação feérica que apresentava a cidade, em contraste com o arraial improvizado, era a caipirada que, entoando as canções e os desafios do norte, do sul e do centro, abeiravam-se das fogueiras onde eram preparadas as batatas, o milho, o aipim com que se deliciavam.

A onça — cantiga de dansas typicas, alcançou estrondosos applausos. Não menos original foi a homenagem que prestaram á directoria os jécas, matutos, jagunços e os vaqueiros gauchos, com a canção "Roceirinha". Não foi omittido a homenagem que se tornou merecedor, o Departamento Social Tijucano, que tem á sua frente o infatigavel Raul de Carvalho, 2º vice-presidente, á cuja capacidade deve o Tijuca o excellente espectaculo que hontem fez exhibir ao seu illustre quadro social. A caboclada, com as suas cantigas nordestinas, entoou o "Aribu'" — cateretê sertanejo, cujas dansas tambem mereceram os justos applausos. Sem duvida, a "Quadria Encrencada", tendo em Heitor Beltrão o seu famoso speacker, secundado por Christy, foi dedicada aos mantenedores das quintas-feiras do Tijuca Tennis Club.

Juntamente com a familia tijucana esteve outra familia não menos numerosa como é da A. B. I., a qual, em perfeita communidade fraternal, augmentou o brilho da festa de São João.

AMANTES DA ARTE CLUB CONTRATADOS PIXINGUINHA E BENEDICTO LACERDA PARA A FESTA CAIPIRA DE SABBADO — ONTRAS NOTAS

Reuniram-se terça-feira finda os dirigentes do Amantes da Arte, para ultimarem o monumental programma que vão pôr em pratica na noite de sabbado, com a realização de sua ja tradicional festa caipira. O salão será um authentico arraial da roça, não lhe faltando a fogueira symbolica, barraquinhas, balões, melado, batatas assadas e tantas outras coisas proprias dessa noitada. Portanto, só deve comparecer a esta festa quem fôr alegre — os tristes que fiquem em casa. O ingresso dos socios será feito com o recibo de junho, (n. 6), acompanhado da carteira social. Haverá premios aos caipiras e ás caipiras mais originaes.

Entre outras deliberações, nessa reunião foram approvados 13 novos socios e despachados officios da "Turma dos Amados", Carioca Sport Club, Penha Club, Orpheão Portugal, Banda Portugal e convites da Opera Nazzionali Dopolavoro e Penha Club. Approvaram o balancete de abril com um saldo de 29$700; a exclusão, a pedido, de Antonio Augusto Mendes, do cargo de 1º bibliothecario, sendo nomeado em substituição o socio Isaac R. Almeida e approvaram tambem a realização de um Torneio de Ping-Pong em turmas, com 4 medalhas de premio aos vencedores. Nessa mesma reunião foi o sr. Petronio Ratton nomeado ajudante de professor da Escola de Dantas do Amantes da Arte.

A Ala dos Bohemios fará realizar mais uma das suas lindas festas a 10 de julho.

As Funcções dos Conselhos Fiscaes nas Cooperativas

Da acção fiscalizadora permanente é que depende o exito dessas sociedades

(Communicado do Departamento de Assistencia ao Cooperativismo da Secretaria da Agricultura).

Com algumas excepções, de um modo geral e em these, póde-se dizer que, entre nós, ainda não se compreendeu muito bem, a importancia das funcções que cabem aos Conselho Fiscaes das cooperativas. E' opportuno, pois, focalizar o assumpto, já que se trata de materia de grande alcance para os destinos do surto cooperativista que se vem processando em nosso paiz.

Accentuamos logo, que o Conselho Fiscal de uma cooperativa é orgão collateral da administração da sociedade, a que compete, como dever irrecorrivel e que emana do proprio mandato que lhe foi confiado, exercer assidua fiscalização sobre todos os negocios, transacções e actos sociaes.

Detalhando as attribuições do Conselho Fiscal, determina a legislação vigente que os seus componentes têm por obrigações:

a) examinar os livros e documentos da sociedade, zelando pela sua ordem;

b) realizar todo e qualquer inquerito que se faça necessario;

c) estudar minuciosamente o balancete mensal da escripturação e verificar o estado da caixa;

d) apresentar á assembléa ordinaria annual parecer sobre os negocios e operações sociaes, tomando por base o inventario, o balanço e as contas do exercicio;

e) convocar, extraordinariamente, a qualquer tempo, a assembléa geral, se occorrerem motivos graves e urgentes.

Por ahi se vê que o Conselho Fiscal não deve, nem póde, limitra-se a dar parecer unicamente sobre o balanço e contas da sociedade ao fim do exercicio social.

Essa pratica que, ou por commodismo lamentavel ou por deploravel negligencia, vem se tornando habitual em muitas de nossas cooperativas, precisa ser banida. E' essa negligencia, é esse commodismo, que leva, muita vez, uma sociedade dessa natureza ás situações mais difficeis. E está claro e é evidente que aos conselheiros fiscaes cabe a inteira responsabilidade pelos fracassos resultantes desse máo habito.

Deve ser permanente, assidua e constante a acção do Conselho Fiscal. Seus membros devem acompanhar a par e passo a actuação do Conselho Administrativo e todos os actos da cooperativa.

Devem estudar, todos os mezes, os balancentes e verificar o estado da caixa, para apurar se o saldo existente confere com o que é consignado pela escripturação e se as despesas não apresentam irregularidades. Devem examinar continuadamente os livros de contabilidade, os documentos e a correspondencia.

Quando qualquer duvida paire sobre esta ou aquella transacção, sobre este ou aquelle acto, devem pôr em pratica as providencias necessarias para apurar a verdade das coisas.

E se ha motivos graves e urgentes, não devem hesitar em convocar immediatamente a assembléa geral, para que esta conheça do occorrido e procure dar-lhe solução adequada.

Aconselhavel seria, por exemplo, que os conselheiros fiscaes se combinassem, semanalmente, um, dentre elles, para ficar de turno e acompanhar, bem de perto, a vida da sociedade. E recommendavel seria, tambem, que conhecessem um pouco de contabilidade, para que, assim, pudessem mais efficientemente exercer sua acção fiscalizadora.

Principalmente, devem os conselheiros fiscaes ter em mente que sua actuação não deve limitar-se ao commodismo dos pareceres annuaes.

E se não querem, ou não podem fiscalizar permanentemente, constantemente, todos os actos da cooperativa, não pleiteiem sua eleição, nem assumam o cargo. Porque dessa fiscalização permanente, depende, em grande parte, o exito da cooperativa.

Um programma de sensação!

Com o mesmo successo do dia de estréa, permanece no cartaz do Broadway, e do Pathé Palacio, o programma sportivo que Ponce & Irmão mandaram filmar, em Bordeaux e Marseille; os jogos do Brasil e Italia e Brasil e Tchecoslovaquia, o empate e o desempate.

Os jogos do Brasil contra os Tchecos, são descriptos em portuguez, através a palavra interessante e cheia de verve, de Ary Barroso, o conhecido speaker das nossas estações de radio e o jogo entre o Brasil contra os Italianos, é descripto admiravelmente pelo sr. Sotero Cosme, que na qualidade de representante da C. B. D. assistiu a esse sensacional match travado em Marseille.

Trata-se de uma reportagem muito bem filmada e muito bem descripta, por quem assistiu de visu, todas as phases desse memoravel encontro, que fez vibrar o coração de 45 milhões de brasileiros.

Dado o enorme exito que vem alcançando esse formidavel programma, não é difficil augurar ainda muitos dias de permanencia em cartaz. Os amantes de foot-ball, não devem perder esta excellente opportunidade de verificar a maneira como se conduziram os nossos patricios nos campos do Velho Mundo, defrontando os seus valorosos rivaes, tchecoslovacos e italianos.

Para melhor facilidade do publico informamos que o Broadway inicia as suas sessões com o film Brasil x Italia ás 2, 4, 6, 8 e 10 horas e o Pathé Palacio ás 3, 5, 7, 9 e 11 horas.

Valiosa opinião de um vespertino berlinense sobre o film "O Morcego", musica de Strauss a seguir no São Luiz

São do popularissimo "8-Uhr-Abendblatt", da capital allemã, os seguintes conceitos sobre "O Morcego", film-opereta com musica de Johann Strauss e o proximo cartaz do Cine São Luiz.

Escreve o chronista do vespertino berlinense: "E' um film encantador. Scintillantes, faiscantes, brilhantes, passam em magnifica sequencia — sem nunca fatigarem — as scenas apanhadas pela camera.

E sempre, no momento preciso, quando a vista e o ouvido não mais esperam outras bellezas, eis que surgem novos angulos, embebidos de emotividade e envoltos de caprichosa graça." E' bastante justa a apreciação acima, que, sem duvida, será compartilhada por muitos, senão todos os espectadores que, em poucos dias, forem ver "O Morcego", "estrellado" por Lida Bearowa e Hans Soehnkermcomo protagonistas, tendo por companheiros de elenco Friedl Czepa, Harad Paulsan, Hans Moser e Georg Alexnader.

LIVRARIA ALVES

Livros collegiaes e academicos

CASA DE MINAS GERAES

A Casa de Minas Geraes não se tem descuidado no sentido de proporcionar aos associados e familias opportunidades para que se sintam jubilosos de tomarem parte no seu quadro social; segundo este principio o seu Departamento Social offerece ao seu quadro social, em sua séde á avenida Rio Branco ns. 175-177, 2º andar, hoje, sabbado, 25, ás 21 horas, um grandioso baile de chitas.

Inauguração de retratos do presidente da Republica e do ministro da Guerra

Serão inaugurados hoje, ás 12 e meia horas, na séde da Caixa Beneficente dos Amanuenses do Exercito, os retratos dos srs. Getulio Vargas, presidente da Republica e Eurico Gaspar Dutra, ministro da Guerra.

PENULTIMO SABBADO DE DULCINA E ODILON no RIVAL THEATRO

Hoje. Vesperal ás 16 horas, sessões ás 20 e ás 22 horas

"MENTIROSA..."

O record de gargalhadas!

Amanhã — Penultimo domingo da temporada. Vesperal ás 15 horas.

Dia 1 de julho: Festa de Odilon com as primeiras e unicas de "Official da Guarda". Localidades á venda.

Dia 2 e 3 de julho — Ultimos espectaculos da Companhia com as Ultimas representações de "Mentirosa"

Generaes no gabinete da Guerra

Estiveram hontem, em conferencia com o ministro da Guerra em objecto de serviço, os generaes Toledo Bordini, director do Material Bellico; Collatino Marques, commandante da 1ª R. M.; Mauricio Cardoso, chefe da D. P. A.; e, Manoel Rabello, director da Engenharia, ambos promovidos por decreto de quinta-feira ultima, aos postos de generaes de divisão.

THEATRO CARLOS GOMES

COMP. ALDA GARRIDO
HOJE — A'S 16 HORAS
VESPERAL — HOJE
Preços reduzidos
A's 20 e ás 22 horas

OS SANTOS DA MARQUEZA

de Paulo Orlando
300 GARGALHADAS EM DUAS HORAS

AMANHÃ — Vesperal ás 15 horas — Duas sessões ás 20 e ás 22 horas.

THEATRO

A Temporada Mirita Casemiro-Vasco Sant'Anna e Antonio Silva no Recreio -- Mirita Na Peça de Estréa

Em Lisboa, no 1º dia de cada anno, costumam os jornaes fazerem um retrospecto do que foi o anno theatral que terminou na vespera. Mas só os factos sensacionaes, os grandes acontecimentos são marcados nesse calendario interessante, que todos os jornaes publicam com notas vibrantes e em logares destacados.

E' assim que o calendario se refere ao anno theatral de 1937: "— Dezembro, dia 18, triumphal première no Variedades, da revista "Olaré quem brinca"...

Só isso diz bem o que vae ser a estréa nos primeiros dias de julho, no Recreio, do grande elenco que se approxima de Recife e que está á bordo do "Siqueira Campos". A Companhia do Variedades com Mirita Casemiro, Vasco Sant'Anna e Antonio Silva vae constituir o acontecimento maximo de 1938 no theatro que sempre foi o palco dos maiores triumphos de elencos portuguezes — outr'ora, o Recreio.

A titulo de curiosidade, vamos dar hoje os elementos para o publico carioca e a distincta colonia portugueza fazerem uma idéa da gentil actriz de Vizeu que é hoje a novidade maior de Portugal no theatro musicado — Mirita Casemiro — "Maria Papolla", sua grande criação no film do mesmo nome, é seu numero de apresentação, triumphou em Lisboa e no Porto. "Fadista de Paris", onde ella se revela uma interessante bailarina ao lado de Barroso Lopes, no rabula de "João Ninguem", no final formidavel do 1º acto quando impolgará montando o seu cavallo "Bombita"... não fosse ella filha dilecta de José Casimiro, e finalmente na scena intensamente dramatica do Clarim, do quadro "Os Tambores de Napoleão", de Julio Dantas. Ahi Mirita se revela uma actriz dramatica perfeita.

E' essa a garota que Portugal, a custo, nos presenteou, no apogeu dos seus 18 annos radiosos de arte e mocidade para uma temporada de glorias e que ha de ficar memoravel.

DESPEDIDA DE FRANCIS GRAÇA E RUTH WALDEN, DIA 30, NO THEATRO MUNICIPAL

Todo o publico que se interessa por espectaculos de arte, conhece o valor destes dois artistas que tanto successo têm obtido com as suas interpretações de motivos populares portuguezes.

— O seu espectaculo não é um espectaculo portuguez, é um espectaculo de dansa, de espirito internacional em que os motivos portuguezes são utilizados como motivos de inspiração por estarem bem na alma de Francis e Ruth.

Bailarinos classicos ha muitos, personalidades e espiritos criadores são mais raros, Francis interpreta motivos populares portuguezes, porque os sente em toda a sua poesia, em toda a sua belleza. Ruth é a sua intelligente collaboradora, sendo ella allemã, se habituou a acompanhal-o nos seus vôos, num milagre de adaptação. O publico tem-nos sentido em toda a sua sinceridade, e temnos applaudido porque comprehende o seu grande valor.

"TINOCO"

O successo que "Tinoco" vem registando no cartaz do Gloria continua sendo o facto mais notavel no theatro de comedia do momento. Isso devido ao seu cunho essencialmente familiar que attrae o publico pelo sabor original do seu romance elvado de motivos de encantador ambiente domestico, com o aspecto caracteristico da casa burgueza onde a razão fallece para dar logar ao capricho, pelo qual se degladiam duas familias.

OS ULTIMOS DIAS DE DULCINA E ODILON, NO RIVAL

Apenas por mais uma semana, o nosso publico poderá deliciar-se com a excellencia dos espectaculos que Dulcina e Odilon lhe proporcionam. E' que a temporada dos festejados comediantes terminará exactamente de amanhã a uma semana, dia 3, por terem de embarcar, logo após, rumo a Porto Alegre onde são ansiosamente esperados.

HOJE FINALMENTE NO REPUBLICA — "A ROSA DO ADRO" COM CANDIDA LEAL

E' hoje impreterivelmente no theatro Republica que será levada á scena o famoso drama "A Rosa do Adro", com a maior cantora de fados, Candida Leal no principal papel desta peça, estreando assim com a referida peça na arte de representar.

A peça por si só, já garante um successo, mas com Candida Leal, a cantora que sabe dar sentimento ao fado, saberá por certo dar sentimento e alma ao principal papel neste drama, onde todos poderão apreciá-la na certeza de que serão obrigados a applaudil-a com ardor.

"OS SANTOS DA MARQUEZA" HOJE EM VESPERAL COM ALDA GARRIDO

Alda Garrido, a "vedette" popular brasileira que está no theatro Carlos Gomes, realizando com absoluto successo a temporada do riso da presente estação theatral, representa hoje, em vesperal ás 16 horas, a preços reduzidos, "Os "Santos da Marqueza", burleta-fantasia hilariante de Paulo Orlando.

ODILON NUMA DUPLA PERSONALIDADE EM "OFFICIAL DA GUARDA"

A peça com a qual Odilon vae realizar sua festa, dia 1º de julho, é um original hungaro de muito merito, "Official da Guarda", escripto por Molnar e traduzido pelo proprio Odilon de parceria com J. Mello Macedo. O distincto comediante patricio vive um papel de dupla personalidade, sendo, ao mesmo tempo, um actor tragico e um official elegante e conquistador. Dulcina tem, por sua vez, uma criação de inconfundivel relevo.

FESTA ARTISTICA DE PEDRO CELESTINO

A's 20 horas de hoje terá logar no theatro João Caetano a festa artistica de Pedro Celestino, elemento destacado do elenco que actualmente occupa o nosso segundo theatro municipal. O espectaculo constará da enscenação da opereta "Frasquita", de Fraz Lehar, que terá como protagonistas Maria Amorim e Pedro Celestino; das outras partes da peça estão encarregados os demais elementos da Companhia de Operetas dos Irmãos Celestino.

COMMENTARIO DA NOITE

O Odilon dizia, hontem, ao Roque da Cunha:

— Na companhia do Gloria tem o Jayme que é Costa e tem mais, o Arlindo, a Côra, o Alvaro e a Nelma... Uma "troupe" assim não póde ir p'ra frente!

THEATRO JOÃO CAETANO

TEL. 42-9329

Companhia Irmãos Celestino — Temporada Gilda Abreu
HOJE — A's 20/30 horas — HOJE
Festival de PEDRO CELESTINO com a mais linda opereta de FRANZ LEHAR

"FRASQUITA"

Com MARIA AMORIM e PEDRO CELESTINO

E um grande acto variado com os seguintes artistas: Vicente Celestino, Sylvio Caldas, Albenzio Perroni, Moreira da Silva, R. Sosoff, Elisabeth Langfeld, Nina Licurgo, Manoel Araujo, e Conjunto Regional de Dante Santoro

HOJE — Vesperal das Moças ás 16 horas — HOJE: "EVA" com Gilda Abreu e Vicente Celestino

AMANHA — Vesperal ás 15 hs. á noite ás 20 hs. "EVA"

THEATRO RECREIO

Companhia de Operetas e Revistas do Theatro Variedades de Lisboa, com

Mirita Casimiro — Vasco Santanna e Antonio Silva

BREVE — ESTRE'A

Com a Revista

Olaré Quem Brinca!

AVISO — Afim de evitar descontentamentos aos frequentadores das primeiras representações, já está aberta a PREFERENCIA ESPECIAL para oito primeiras representações, aos preços communs dos outros espectaculos, no escriptorio da empreza das 10 ás 12 e das 14 ás 17 horas, que garantirá aos portadores a collocação preferida em todas as primeiras representações

SOCIAES

ANNIVERSARIOS

Fizeram annos hontem — Senhores: dr. Lafayette de Carvalho Silva, ministro plenipotenciario; dr. Jayme Pinheiro de Andrade, dr. Lupercio Hortencio de Lacerda Penteado. Menina: Geny, filha do sr. Aristides Xavier.

—— Completa hoje cinco annos de edade, o interessante Milton, dilecto filhinho do sr. Pedro Vieira de Mello, official da Marinha Mercante, e de sua exma. esposa d. Adelina Vieira de Mello.

— Faz annos hoje, d. Edith Falcão, artista de rara projecção no nosso meio artistico, pelo que receberá na sua residencia as felicitações dos seus innumeros fans.

——Transcorre hoje, o anniversario natalicio da senhorinha Ilma de Araujo, distincto elemento de nossa sociedade. Em sua residencia, á rua Paranhos numero 453, a joven anniversariante offerecerá ás suas innumeras amiguinhas, uma lauta mesa de doces, seguida de soirée dansante.

—— Faz annos hoje, a exma. sra. d. Maria de Souza, figura conhecidissima em nossa sociedade. A anniversariante que, mercê de seus dotes de coração e espirito, possue um vasto circulo de relações de amizade, offerecerá uma festa ás suas pessoas amigas.

NOIVADOS

Têm sido vivamente felicitadas, as familias Soares Dutra e Stamato, por terem contratado casamento o jovem sportman Fernando Stamato, filho do cinematographista João Stamato e de d. Thereza Stamato e a gentil senhorinha Lourdes Salles Soares Dutra, filha do dr. Luiz Gonzaga Soares Dutra e de d. Alayde Salles Soares Dutra.

CASAMENTOS

Realiza-se hoje, o enlace matrimonial da perita contadora Dodelina dos Santos, filha da viuva d. Herminia dos Santos, com o sr. Moab Affonso dos Santos Moreira, filho da viuva d. Victoria dos Santos Moreira, do nosso alto commercio. O acto civil terá logar ás 14 horas na 4ª Pretoria e o religioso ás 16 1|2 horas na igreja de S. João Baptista. Paranympharão o acto, o sr. Darcy Guimarães de Almeida e a senhorinha Lucy Guimarães de Almeida. Os noivos embarcarão para Petropolis, onde passarão a lua de mel.

—— Realiza-se hoje o casamento do sr. Benedicto José Santos Vieira com a senhorinha Virginia de Campos, filha do sr. Juvencio Lopes da Silva Campos e de sua exma. esposa. O acto civil será effectuado ás 13 horas, na 8ª Pretoria Civel, sendo testemunhado pelo dr. Francisco Rocha e d. Cantionilia Rocha e o religioso, ás 16 horas, na igreja de São José, sendo padrinhos o dr. Alfredo Jacobeson e d. Paulina Jacobeson.

—— Realizou-se hontem o casamento da galante senhorinha Niva Costa, filha do sr. Oswaldo Costa e d. Isolina Costa, com o sr. Leovigildo Filgueiras, do nosso alto commercio. A cerimonia civil foi effectuada ás 10 horas, na 5ª Pretoria Civel, servindo de paranymphos, por parte da noiva, o dr. Edgard Bastos de Araujo e sua exma. esposa, d. Emilia Filgueiras de Araujo, e, por parte do noivo, o sr. Oswaldo Costa e d. Anna Rodrigues da Costa. A cerimonia religiosa, foi realizada ás 16 horas, na igreja do Santissimo Sacramento, da antiga Sé, teve como padrinhos, o dr. Sylvio Mourão Camarinha e d. Isbella Filgueiras Camarinha, por parte da noiva; e, o sr. Antonio Macusi e d. Nair Monteiro, por parte do noivo.

—— Realiza-se hoje o enlace matrimonial da senhorinha Rosinha Andrade, com o sr. Jayme Zambrano. A cerimonia terá logar na egreja do Sagrado Coração de Jesus, ás 10 1|2 horas, servindo de testemunhas, no religioso, o sr. Armando Alves Janeiro e senhora e Edgard Zambrano e senhora; e, no civil, o sr. Emilio Lacosta e senhora e Francisco Magalhães Castro e senhora. Os nubentes offerecem uma mesa de doces aos convidados, depois do acto, em sua residencia.

—— Realiza-se hoje, em Porciuncula, o enlace matrimonial do sr. Carlos de Carvalho, filho do jornalista Raul de Carvalho, já fallecido e de d. Sarah Luff de Carvalho, com a senhorinha Lucilia Henriques da Cunha, filha do sr. Jayme Cardoso da Cunha e de d. Anna Henriques da Cunha. Paranympharão o acto, por parte do noivo, no civil e religioso, o sr. Alcebiades Vieira e sua esposa d. Graziella da Cunha Vieira, e, por parte do noivo, no civil, o sr. Quirino Hassim e sua esposa d. Genoveva Hassim e no religioso o sr. Carlos Pinto Filho e sua esposa d. Maria Jacintha Vieira Pinto.

VIAJANTES

Pelo "Western Prince", regressou hoje dos EE. UU., o sr. James L. Fagan, director da firma Paul J. Christoph Company, e figura de destaque em nossos meios sociaes e commerciaes. Ao seu desembarque, compareceu elevado numero de amigos e admiradores.

BAPTIZADOS

Na matriz Sanatorio de Cascadura, foi baptizada hontem, a interessante menina Dyrce, filha do casal Sebastião Mauricio da Silva, funccionario da Central e d. Ruth Assumpção Silva. Serviram de padrinhos, o sr. Otto Perdigão e sua esposa, d. Elza Gomes Perdigão.

LUTO

FALLECIMENTOS

Falleceu hontem, em sua residencia, ás 13 horas, á rua São Francisco Xavier n. 453, o sr. Ismael Pereira Paulino. O feretro sairá hoje ,ás 15 horas, para o cemiterio de São Francisco Xavier.

Aprenda a dansar

Com perfeição e elegancia as dansas modernas Rumba, samba, Fox-trot, Valsa e Tango. Professora Amileda. Rua Assembléa, 33, 2.º andar.

Dr. José de Albuquerque

Affecções sexuaes masculinas, venereas ou não. Tratamento da

IMPOTENCIA EM MOÇO

Espermatorrhea, Pollucções, Perdas seminaes, Phobias sexuaes. Temores. Depressões. Blenorrhagia aguda ou chronica, Prostatites, Orchites. Vesiculites. Estreitamentos. Cancros. Rosario, 172. De 9 ás 19 hs.

OS MAIORES ARTISTAS DE VARIEDADES DO MUNDO!

FORMANDO O MELHOR PROGRAMMA DE MUSIC-HALL ATE' HOJE APRESENTADO NA AMERICA DO SUL!...

NO PALCO ás 4 e 9 horas
POLTRONAS .... 4$000
Estudantes e meias entradas até 5 horas . 2$000

UM ESPECTACULO COMO O RIO NUNCA VIU!

ALHAMBRA

CONTINUAÇÃO DO FORMIDAVEL SUCCESSO DO FAMOSO E GRANDIOSO

SHOW Do CASINO ATLANTICO

Direcção de DUQUE e a maravilhosa *Orchestra-Jazz* do CASINO ATLANTICO

Maestro LAURO DE ARAUJO

A PARTIR DE 2 HORAS — O film da 20th Century Fox

FASCINANTE E PERIGOSA

Com DOLORES DEL RIO e GEORGE SANDERS

FOX MOVIETONE NEWS — COM O JOGO DE FOOTBALL BRASIL X ITALIA

VENENO

O film de CHARLES BOYER e Michèle Morgan distribuido por UFA-ART FILMS, volta ao cartaz para que o publico mais uma vez admire: ... Aquella mulher que se entregava por prazer, por vicio... E aquelle homem que oscillava entre o amor da esposa e o da amante...

(*Improprio para menores até 18 annos*)

Segunda-feira no IMPERIO

Diario Carioca

Anno XI — Numero 3.080 | Rio de Janeiro, Sabbado, 25 de Junho de 1938 | Praça Tiradentes n.° 77

COMPLETO! UNICO!
Commentado por
SOTERO COSME

BRASIL × ITALIA E BRASIL TCHECOSLOVAQUIA

AS 2-4-6-8-10 H

HOJE NO BROADWAY PATHE' PALACIO

Joe Louis Cumpriu o Que Escreveu

O artigo do pugilista "colored" no dia da sua peleja com Schmelling

Joe Louis

NOVA YORK, 24 (A. N.) — A imprensa recorda, depois da espectacular victoria de Joe Louis contra Schmelling, sensacional artigo escripto pelo "colored" no dia da pugna.

"Este é o momento mais grandioso da minha vida", começou dizendo Joe Louis.

Depois de declarar que se preparára dois annos para essa pugna, Joe Louis disse: "Estarei junto de Schmelling desde que o juiz annuncie o 1° round. Lutarei com uma velocidade tal que o pugilista allemão não poderá utilizar sua direita".

O "Demolidor" conta, a seguir, como sua mãe, durante os treinos, lhe aconselhava a lêr a Biblia. "Isso me deu o que pensar — diz Joe Louis". Quando eu nada mais era do que um boxeador principiante, Dave Clarck, meu companheiro de quarto já me havia habituado a lêr a Biblia. Dave me dizia: "Ella te dará confiança, certeza de que vencerás sempre ao teu adversario". E eu creio no poder da Biblia.

Como disse, a luta desta noite não é só uma luta entre Joe Louis e Max Schmelling. E' um acontecimento sportivo entre duas nações, como nos jogos olympicos. Não posso deixar que o campeonato mundial de box de todos os pesos, fuja dos E[illegible]tados Unidos".

Ataques de Surpreza Junto ás Trincheiras Dos Nacionalistas, Com Armas Automaticas

A NOVA TACTICA QUE ESTA' SENDO USADA PELAS FORÇAS LEGALISTAS AFIM DE FUGIR AOS BOMBARDEIOS AEREOS

As tropas do general Aranda proseguem sua marcha contra a aldeia de Fachazara

FRONTEIRA FRANCO-HESPANHOLA, 24 (Harrison Laroche, correspondente da United Press) — De accordo com as ultimas noticias de origem nacionalista, emquanto as tropas do general Varela marcham a sudoeste de Surrion ameaçando isolar os republicanos no bolso de Mora de Rubielos, o general Aranda desfechou um ataque de surpreza, com o mesmo movimento envolvente com que tomou Castellon e atravessou o Rio Seco, acima da aldeia de Bechi, pondo em perigo a villa costeira de Nules.

Esse movimento que conquistou vinte kilometros nos ultimos dias, ameaça fechar num outro bolso as tropas que defendem as posições fortificadas da costa, ao sul da Villa Real até Burniana, forçando-as a abandonar aquellas posições sem combater.

Depois de atacarem Onda, as tropas do general Aranda chegaram ao rio Tonelga, tomando as aldeias de Rivesalbes e Vallero, combatendo á margem do rio Seco, acima de Bechi, e proseguindo no avanço durante a m[illegible]nhã de hoje.

Estão sendo assim desenvolvidos os objectivos preparatorios do ataque principal contra Sagunto, tendo os nacionalistas feito cerca de trezentos prisioneiros e apprendido grande quantidade de material de guerra.

Bechi dista de Nules apenas oito kilometros, emquanto as tenazes dos nacionalistas já se encontram a vinte kilometros do mar e a dez da estrada de Villa Real a Sagunto. As columnas avançadas do general Franco encontram-se, desse modo, a quarenta kilometros da Sierra del Cid que, juntamente com as serras Espina e Espadan, fórma a linha de fortificações que se estende da juncção das estradas Teruel-Sagunto e Mora de Rubielos-Albantosa, ultima linha de defesa antes de Sagunto e Valencia.

Os nacionalistas preparam-se para repellir os contra-ataques republicanos, diante da nova tactica dos legalistas, após a quéda de Castellon, fazendo ataques de surpresa junto ás trincheiras dos nacionalistas, com armas automaticas, de que estão bem providos, e fugindo assim ao bombardeio aereo contra as suas concentrações.

A oeste as forças do general

General Aranda

Aranda proseguem na marcha contra a aldeia de Fachazara, tentando estabelecer ligação com as tropas do general Garcia Valino, que operam á direita. Entrementes, as divisões do general Varela continuam martellando as defesas republicanas na região das montanhas, ao longo da estrada de Teruel a Sagunto, tendo repellido dois contra-ataques aos postos avançados na zona de Surrion.

Depois de infligirem pesadas baixas ao adversario, essas tropas investiram contra a aldeia de Muella, apertando as tenazes contra a sallencia de Mora de Rubielos, emquanto a éste, as forças do general Garcia Valino se esforçam por estabelecer juncção com as mesmas.

Os nacionalistas noticiam que o general Miaja tem nessa região sessenta mil dos seus melhores soldados, que combatem desesperadamente para defender a estrada de Sagunto e deter o avanço das tropas do general Franco por meio de um systema de fortificações de concreto, construidas através á região das montanhas. A luta nessa região terá de ser necessariamente vagarosa.

Os republicanos allegam que sustiveram o avanço das forças do general Varela a noroeste de Surrion, ao passo que o general nacionalista declara que já se approxima daquella importante villa costeira, pela parte de sudoeste. Dizem os legalistas que o seu plano de defesa nessa região é deter os ataques e causar o maior numero possivel de baixas ao adversario. Affirmam ainda que repelliram diversos ataques na costa; porém, não dão detalhes a respeito da luta nem quanto á posição das localidades.

A Inglaterra Intervirá Como Mediadora no Conflicto Sino-Japonez

ESSA DECISÃO FOI ANNUNCIADA POR LORD HALIFAX A' COMMISSÃO DOS NEGOCIOS ESTRANGEIROS DA CAMARA DOS COMMUNS

A primeira visita feito pelo successor do sr. Eden a uma reunião de parlamentares

LONDRES, 24 (Richard Mcmillan, correspondente da United Press) — Informações colhidas em fontes autorizadas, dizem que a Inglaterra está momentaneamente resolvida a intervir, como mediadora, no conflicto japonez. Essa decisão foi annunciada por Lord Halifax, á commissão dos negocios estrangeiros da Camara dos Communs, hontem á noite. O ministro, alludindo á guerra entre o Japão e a China, disse que se approximava a occasião de uma possibilidade, para a Grã Bretanha, de servir como mediadora "com bom effeito".

Lord Halifax accentuou que, se perdurasse a situação a que chegou o conflicto, haveria possibilidades de ser negociada uma paz honrosa.

Convem notar que foi essa a primeira visita official que Lord Halifax fez a uma reunião de parlamentares depois de ter succedido ao sr. Eden, tendo aproveitado a opportunidade para discutir assumptos de politica externa. O ministro accrescentou que existia probabilidades de uma cooperação por parte dos Estados Unidos relativamente á melhoria da atmosphera, não precisando, comtudo, se isso significava a perspectiva daquelle paiz tomar parte na pacificação européa. Confirmou que a Inglaterra procurava igualmente negociar uma tregua entre as partes hespanholas ora em conflicto, mas salientou que os esforços para a obtenção da paz tinham soffrido um collapso.

No tocante a esta ultima phrase, uma personalidade das mais autorizadas declarou á United Press que tal collapso resultára de um incidente, que se recusou a especificar, incidente esse que tornára tensas as relações italo-francezas. A Inglaterra procurava recompor essas relações com o objectivo de reiniciar os esforços em prol da paz.

No concernente á Tchecoslovaquia, Lord Halifax disse que as perspectivas eram das mais esperançosas, porquanto a Al-

Lord Halifax

lemanha mostrava-se desejosa de conseguir uma solução amistosa. Frizou que a situação talvez viesse a se desenvolver, em consequencia da attitude poloneza, mas que assim mesmo seria solucionada por meio de negociações pacificas. Declarou que o Reich nenhuma proposta official fizera á Grã Bretanha a respeito das colonias, "mas assevero francamente que se o assumpto se tornasse uma questão de paz universal eu não deixaria de lado nenhuma consideração a esse proposito".

O ministro concluiu affirmando que a Grã Bretanha não tinha a menor intenção de modificar as condições do pacto italo-britannico, afim de que elle entrasse mais cedo em vigor.

Inadvertidamente Ateou Fogo ao Acampamento

Innumeras familias completamente na miseria — Um detalhe doloroso

S. PAULO, 24 — Communicam de Pirajú:

"No trecho da estrada de rodagem estadual, que está sendo construida para estabelecer a ligação entre esta cidade e a de Fartura, os engenheiros installaram um acampamento para os trabalhadores, em sua maior parte compostos de familias de nordestinos.

O acampamento era constituido de diversos grupos de ranchos, sendo um delles, hontem, devorado pelas chammas.

Algumas crianças brincavam com fogo, e uma dellas inadvertidamente atirou um pedaço de pau, em chammas, que foi cair ao lado de um rancho. As labaredas elevaram-se, rapidas, e envolveram a habitação, propagando-se ás demais construcções, que foram destruidas, pondo ainda em risco a vida de numerosas mulheres.

Os operarios, que trabalhavam á distancia, chegaram muito tarde para debellar o fogo.

As familias prejudicadas eram em sua maioria procedentes do Nordeste e ficaram, de um momento para outro reduzidas á mais completa miseria, perdendo não só roupas e objectos de uso como tambem valores e o producto de suas economias.

A policia e a reportagem estiveram no local, onde ouviram os donos dos ranchos sinistrados, queixando-se todos contra a má sorte. Uma senhora, entre lagrimas, lastimava-se pela perda de importancia superior a um conto de réis, dinheiro que juntara com mil difficuldades para mandar buscar os filhos que haviam ficado na Bahia á espera de recursos para seguir os paes". — (A. N.)

Duzentos Mil Dollares Para Que Louis Jogue o Titulo Com Tommy Farr!

NOVA YORK, 23 — Mike Jacobs declarou que recebera uma proposta do sr. Armand Vincent, agindo por conta de um syndicato londrino, garantindo a Joe Louis a importancia de duzentos mil dollares para defender o titulo de campeão maximo do pugilismo contra Tommy Farr, numa luta que seria realizada no Wembley Stadium, em setembro. —

Caiu e foi para o H. P. S.

Apresentando fractura dos ossos do nariz, foi hontem á noite internada no H. P. S., depois de convenientemente medicada pela Assistencia, a septuagenaria Lindonora Gama, branca, de 73 annos, viuva e moradora na praça Pinto Peixoto, 14, onde fôra victima de uma quéda desastrada.

Seu estado inspira cuidados aos medicos que a assistem.

A bomba arrebentou-lhe a mão

Festejando o São João, o operario Francisco Fisher, de 30 annos e solteiro, soltava fogos em sua residencia, á ladeira do Senado 14, quando uma das bombas explodiu de improviso, antes que elle a atirasse á distancia. Resultou dahi soffrer Fisher forte contusão na mão esquerda, sendo medicado pela Assistencia, retirando-se a seguir.

Colhido por um auto na estrada Rio-Petropolis

O operario Antonio Rodrigues do Nascimento, de nacionalidade brasileira, de cor preta, de 37 annos de idade, casado, residente á travessa Porto Velho n. 7, foi colhido pelo auto particular numero 23.211, tendo soffrido fractura exposta da perna direita.

Soccorrida pela ambulancia do Posto Central de Assistencia, a victima depois dos curativos foi internado no Hospital de Prompto Soccorro.

Perdendo a direcção o auto-transporte derrubou o gradil do predio

UMA PESSOA FERIDA

O auto transporte n. 4.647 da Companhia Brahma, dirigido pelo motorista João da Costa, morador á rua São Christovão n. 155, quando descia, na manhã, de hontem, á rua Conde de Bomfim, perdeu a direcção e foi sobre o gradil do predio n. 570, pondo-o abaixo e bem assim o portão e o muro do referido predio, residencia de d. Luiza Rodrigues.

Recebeu ferimentos o ajudante de chauffeur José Ferreira Junior, de 48 annos de edade e morador á Avenida Luzitania n. 403, na estação da Penha Circular, com escoriações pelo corpo.

A victima, depois de medicada no Posto de Assistencia da Praça da Republica, retirou-se para a residencia.

A policia do 17° districto tomou conhecimento do facto.

MATOU AS FILHAS E SUICIDOU-SE

Gesto de desespero de um official da Força Publica do Estado de São Paulo, victima de mal incuravel

CAMPINAS, 24 — A cidade foi theatro, hontem, de uma scena de sangue, que veiu abalar profundamente a sociedade campineira, pois o seu protagonista era muito estimado e conhecido como official da Força Publica.

A's 17 horas, a policia recebeu communicado de que no predio n° 1.562, da rua Mornes Salles, houvera uma scena de sangue. O sr. Carneiro Fonte, delegado regional de policia, immediatamente transportou-se para o local indicado e foi encontrar, num quarto daquella residencia, em meio de poças de sangue, os cadaveres do tenente Eloy Villas Boas, aggregado ao 8° B. C. da Força Publica, e de sua filha Nelly, com 5 annos de edade. Ao lado, gravemente ferida, outra filha do tenente, a menor Lucy, com um anno de edade.

O delegado solicitou a Assistencia Publica Municipal, que transportou a unica victima, ainda com vida, a menor Lucy, para o Pavilhão Irmãos Penteado, da Santa Casa de Misericordia. Ahi, apesar de todos os esforços, Lucy veiu a fallecer ás 18.30 horas.

O delegado regional de policia, procurando investigar a causa da tragedia tão desoladora, veiu a apurar que o unico motivo que poderia levar o tenente Villas Boas a sacrificar as suas duas filhas e depois a si mesmo, com tiros de revolver na cabeça, seria uma doença incuravel, que, ha tempos, lhe vinha minando o organismo.

O tenente Villas Boas contava 35 annos de edade, deixando viuva e mais uma filha menor.

Hoje, após as formalidades legaes, dar-se-á o sepultamento das tres victimas da tragedia de hontem. — (A. N.)

Victimas de fogos

Foram medicados hontem, á noite, na Assistencia, retirando-se em seguida, os seguintes menores:

Paulo, de 11 annos, branco, filho de Oswaldo Pereira, morador á rua Torres Homem numero 134, com queimaduras de 3° grão na mão direita;

— Djalma, de 1 anno, branco, filho de Minervina Maria de Araujo, residente á rua Samere n. 48, com queimaduras do 2° grão no thorax.

— Lydia, de 11 annos, filha de Doris Brachman, domiciliada á rua Julio do Carmo n. 63, casa 35, com queimaduras do 2° grão na mão direita.

— Armenio, de 4 annos, filho de José Cardoso da Silva, morador á rua C n. 17, em Catumby, com queimaduras do 2° grão na coxa esquerda.

O ministro do Trabalho fez-se representar no embarque do ministro da Fazenda

O ministro interino do Trabalho, sr. João Carlos Vital, fez-se representar por seu official de gabinete, sr. Edmundo Bragante, no embarque do ministro Souza Costa que hontem deixou esta capital com destino a Santos.

MAIS UM FORMIDAVEL EMPREHENDIMENTO DE PONCE & IRMÃO

BRASIL × SUECIA e ITALIA × HUNGRIA

OS DOIS FILMS COM OS DETALHES E AS PHASES MAIS SENSACIONAES DESSES DOIS JOGOS!

NA PROXIMA SEMANA BROADWAY